EL SIGLO

Año XLIII—Núm. 12,498 | Montevideo, Miercoles 25 de Abril de 1906 | Administracion y Direccion: Calle Rincon 156 y 158

EL SIGLO

Los artículos de interés general se publicarán gratuitamente. Los de interés particular abonarán segun la tarifa del establecimiento. No se devuelven los originales, publíquense ó no.

Los giros, órdenes y correspondencia deben dirigirse al representante de la empresa, señor Julio Piquet.

Unicos agentes para avisos en Francia, Inglaterra, Bélgica y Suiza: L. Mayence y Ca. — París: calle de la Grange Batelière núm. 18.

Agente en Buenos Aires para avisos y suscripciones Víctor Delfino, Chacabuco 823.

SUSCRICION
PAGADERA ADELANTADA

SUSCRICION A EL SIGLO

Por un mes	$ 1.00
Por trimestre	» 3.00
Por seis meses	» 5.50
Por un año	» 10.00
Numero atrasado	» 0.20

Exterior, lo mismo que para el interior más los gastos de franqueo.

SUSCRICION A EL SIGLO Y LA RAZON

Por un mes	$ 1.50
Por trimestre	» 4.50
Por semestre	» 8.00
Por un año	» 15.00

Exterior, lo mismo que para el interior más los gastos de franqueo.

ALMANAQUE

Hoy miércoles 25 de Abril — San Marcos evangelista — Letanías mayores.
Sol sale á la 6 h. 30 m. pónese 5 h. 30 m. — Cuarto creciente el 1o.

ESPECTACULOS

TEATRO SOLIS — Gran compañía de [illegible] y Bioscopo lírico — Propiedad: [illegible] Linos, y Cattiglia.
Mañana jueves 26 de Abril — Por primera vez en la América del Sud: Bioscopo [illegible].

TEATRO URQUIZA — Gran compañía lírica italiana dirigida por el tenor Miguel Ternesi.
Mañana jueves 26 de Abril — La gran ópera en 4 actos: «Ernani».

POLITEAMA — Compañía dramática italiana Bolognesi-Piravano.
Jueves 26 de Abril — La comedia en 4 actos: «Andreina».

TEATRO ODEON — Compañía de zarzuela española dirigida por Antonio Alonso.

CASINO ORIENTAL — Calle Florida entre Soriano y Canelones.—Funcion todas las noches con programas variados. Los domingos y días festivos matinée con reparto de juguetes. Los lunes gran tómbola gratis.

ROYAL THEATRE (San Felipe)—Gran compañía de variedades. — Funcion todas las noches. Espectáculos variados.

CANCHA SUD—Calle Cerro 255a.—Partidos á guante y mano limpia, á las 8 1|2 p. m.
Todas las noches grandes partidos.

CIRCO NACIONAL—Pabellon Pipo.—Fundado el año 1895, calle Mercedes entre Médanos y Olimar.—Compañía dramática criolla.—Directores: Pipo y F. Ramos.
Los sábados de noche y los domingos dos funciones.

HORARIO DEL CORREO

Publicamos en seguida el horario del cierre de valijas para los puntos que recorren las líneas de los ferrocarriles de la República, para Buenos Aires y litoral:

Minas y puntos intermediarios de la misma que comprenden: Sayago, Peñarol, estacion Treinta y Tres, Toledo, Suarez, Pando, Solis, Ortiz, todos los días.

La Sierra, por Olmos, Las Toscas, Mosquitos y Piedras de Afilar, todos los días. Oficina Central, 11 p. m., del día antes. Sucursal Terrestre: 5 y 25 p. m.

Río Negro y puntos intermediarios de la misma que comprenden: Sayago, Colon, Independencia, Piedras, Progreso, Joanicó, Canelones, Margat, Santa Lucía, 25 de Agosto, Cardal, Isla Mala, Berrondo, Florida, La Cruz, Sarandí Grande, Puntas de Maciel, Coñí, Durazno, Yí, Villasboas y Molles, todos los días.—Oficina Central: 11 p. m. del día antes; Sucursal Terrestre: 5 y 30 a. m.

Nico Perez y puntos intermediarios de la misma que comprenden: Sayago, Peñarol, estacion Treinta y Tres, Toledo, Sauce, Santa Rosa, Cazot, San Ramon, Chamizo, Fray Marcos, Reboledo, Cerro Colorado, Mansevillagra ó Ilelseas, todos los días.—Oficina Central: 11 p. m. del día anterior; Sucursal Terrestre: 6 y 15 a. m.

Mercedes y puntos intermediarios de la misma, que comprenden: Colon, Piedras, Canelones, Santa Lucía, 25 de Agosto, San José, Gonzalez, Mal Abrigo, Guaycurú, Arroyo Grande, Jackson, La Lata, Santa Catalina, Drable, Palmitas y Bizcocho, lunes, miércoles y viernes.—Oficina Central: 11 p. m. del día antes; Sucursal Terrestre: 7 a. m.

Colonia y Puerto del Sauce y puntos intermediarios de la misma, que comprenden: Colon, Piedras, Canelones, Santa Lucía, 25 de Agosto, San José, Gonzalez, Mal Abrigo, Cufré, Colonia Suiza, Rosario, Boruer, San Luis, Tarariras y Estanzuela, domingos, martes y jueves. Oficina Central: 11 p. m. del día antes; Sucursal Terrestre: 7 a. m.

San José y puntos intermediarios de la misma, que comprenden Sayago, Colon, Independencia, Piedras, Progreso, Joanicó, Canelones, Margat, Santa Lucía, 25 de Agosto, Capurro, Rodriguez, y Raigon. Todos los días. 1er. tren 10 y 10 a. m.; 2.o. 4 p. m.

Rivera y puntos intermediarios de la misma que comprenden: Paso de los Toros, Chamberlain, Cardozo, Achar, Pampa, Piedra Sola, General Netto, Tambores, Valle Edén, Tacuarembó, Bañado de Rocha, Paso del Cerro, Laureles, Paso Tranqueras y Paso Ataques, martes, jueves y sábados. Oficina Central: 6.30 p. m.; Sucursal Terrestre. 7 p. m.

Salto y puntos intermediarios de esta línea que comprenden: Paso de los Toros, Parada Menendez, Francia, Tres Arboles, Merinos, Capilla Guichon, Guayabos, Algorta, Parada Esperanza, Paysandú, Parada Constancia, Queguay, Parada Quebracho, Parada Guaviyú, Parada Rivas, Chapicuy y Parada Dayman, por tren nocturno, los días martes, jueves y sábados.—Oficina Central: 6 y 30 p. m. y Sucursal Terrestre: 7 p. m.

NOTA.—La correspondencia para las líneas del Ferrocarril N. O. del U. y Norte del Uruguay, se cierra de acuerdo con el horario del Ferrocarril Midland del Uruguay.

Para la línea de Pando y tránsito de la misma, que comprenden: Bella Vista, Yatay, Sayago, Peñarol, Estacion Treinta y Tres, Toledo, Suarez.—Oficina Central: 1er. tren, 9 a. m.; 2.o tren, 4 p. m.—Sucursal Terrestre: 1er. tren, 9 y 15 a. m.; 2.o tren, 4 y 25 p. m.

Para la línea á San Ramon y tránsito de la misma, que comprenden: Peñarol, Sauce, Santa Rosa, Cazot y Castellanos, Oficina Central: 4 p. m.—Sucursal Terrestre: 4 p. m.

Para la línea a la Barra y tránsitos de la misma, que comprenden: Miguelete, Fyn, Nocetti, Perez, Paso de la Arena, Llamas, Parada Nueva, Lecocq, todos los días. Libertad: lunes, miércoles, jueves y sábados. Oficina Central: 1er. tren, 9 a. m.; 2.o tren, 3 p. m. Sucursal Terrestre: 1er. tren 9 y 15 a. m.; 2.o tren, 3 y 10 p. m.

CAMBIO DE HORARIO

Para Buenos Aires todos los días.—Oficina Central: correspondencia ordinaria, á las 4.45 p. m.; id recomendada 4.15.

Sucursal Terrestre, calle Uruguay 98. —Ordinaria, 3.45 p. m.; recomendada, 4.15 p. m.

Sucursal de la Bolsa: calle Piedras esquina Zabala, ordinaria, 3.45 p. m. recomendada, 3.15 p. m.

PROFESIONALES

Dr. MANUEL QUINTELA — Ha trasladado su consultorio á la calle Río Negro 214. 880 pm

MARTIN C. MARTINEZ — Abogado. —Calle Mercedes 18.

DOCTOR MACARTNEY «El Dentista Americano» 162 A Rincon 162 A. esquina Cámaras Plaza Matriz 3605 pm

MONTEVERDE Y FABINI — Estudio de ingeniería. — Proyectos de construccion en general y especialmente de las de cemento armado. Direccion de obras, mensuras, peritages, tasaciones, etc.—Agencia exclusiva del sistema Hennebique de cemento armado, calle Misiones 157a. n 12 pm

Dr. JUAN FLEURQUIN—Especialista en las enfermedades de los niños. Ha trasladado su consultorio á la Avenida de La Paz núm. 200. Consultas de 1 á 3 p. m. Teléfono: La Uruguaya 2867 pm

FEDERICO ESCALADA — Abogado — Ha trasladado su estudio á la calle Paraná número 9, y su casa particular á la de Rincon núm. 266. Teléfonos: Uruguaya y Cooperativa. 2765 pm

ENRIQUE F. LLOVET — Médico interno del Sanatorio Pouey. Calle Paysandú 28a. Con preferencia afecciones de señoras. Consultas: de 1 á 3 p. m. Teléfono: La Uruguaya. 837 pm

DOCTOR PEDRO J. MARTINO—Especialista en las enfermedades de oído, nariz y garganta. Consultas de 2 á 4. Avenida General Rondeau núm. 183. 2996 pm

EDUARDO SIMON—Ha establecido su escribanía en la calle Cerrito núm. 122 entre Zabala y Misiones. — Teléfono: La Uruguaya. 3189 pm

A. MEROLA, diplomado en París. Sastre civil, militar y para señora. Provisoriamente: Río Negro 201, entre 18 de Julio y San José. 2074 pm

EDUARDO ACEVEDO — Ha trasladado su estudio á la calle Treinta y Tres número 180. 97 ab 1 pm

TRILLO LARRIERA Y Ca—Comisionistas y despachantes de Aduana.—Calle Piedras 144a.—Teléfono: La Uruguaya. 182 pm

SEÑOR GONZALEZ VAZQUEZ—Martillero público—Hay siempre en venta casas, terrenos, chacras y campos, Misiones 127 (altos).

JUAN CHANS — Médico cirujano. — Consultas de 2 á 4 p. m.—Calle Treinta y Tres 23a. esquina Piedras. Teléfono Cooperativa 956.

B. DELGER — Médico cirujano—Con preferencia enfermedades de las vías génito-urinarias, riñon, vejiga y uretra. — Consultas de 2 á 5 p. m. — Calle Rincon 182.

BENJAMIN C. DE OLIVEIRA — Escribano y contador. Dinero en hipoteca—Oficina: 25 de Mayo 261. Casa particular: Salto 27.

JUAN ANDRES RAMIREZ — Abogado —Plaza Zabala 45 110 pm

JOSE PEDRO RAMIREZ — Obogado. —Calle Rincon núm. 63.

PEDRO FIGARI — Abogado.—Trasladó su estudio y domicilio, Misiones 55. 162 ab 23 pm

ERNESTO CARDELLINO — Cirujano dentista. Consultas de 9 a. m.—Juan C. Gomez 138a. 3396 pm

DENTISTA—Guerra José. Consultorio recomendado por la mayoría de los médicos. Colonia 111, entre Arapey y Convencion.

DOCTOR FAUSTO VEIGA — Médico cirujano. — Con preferencia enfermedades de señoras. Consultas de 1 á 3, los días hábiles. Sierra 60, (Plaza General Flores). Teléfono: La Uruguaya.

DOCTOR JUAN ANTONIO RODRIGUEZ—Especialista en las enfermedades de la piel, cuero cabelludo y sífilis. Consultas de 2 á 5 p. m., excepto jueves y días festivos. Rincon 231. 2103 ab 21.

DOCTOR BADO—Especialista — Se ocupa exclusivamente de las enfermedades del riñon, vejiga y uretra. Rincon 235. Consultas de 1 y 1|2 á 5. 2013 ag 23 pm

DOCTOR CARLOS F. CALAMET (de la Facultad de París) — Laboratorio de electroterapia y radiografía. Enfermedades nerviosas y de la nutricion artritis, obesidad, reumatismo, gota, ciática, diabetis. Tratamiento de las enfermedades del estómago é intestinos, electroterapia de los órganos génito urinarios. — Exámenes con rayos X. Horas de consulta: de 2 á 4 p. m. Rincon 290.

CARLOS MARIA DE PENA — Abogado.—Ha trasladado su estudio. Rincon 39a. 351 pm

AGUSTIN A. MUSSO — Abogado.—25 de Mayo 261. 1411

ENRIQUE F. LLOVET — Médico interno del Sanatorio Pouey.—Calle Paysandú 28a. Con preferencia afecciones de señoras. Consultas de 1 á 3 p. m. — Teléfono: La Uruguaya. 873 pm

DOCTOR JUAN SERVETTI LARRAYA—Médico cirujano. Tratamientos especiales para la curacion radical del reumatismo y de la sífilis. Horas de consulta de 1 á 3 p. m., 18 de Julio núm. 542 a. 197 pm

M. J. DE LEON—Agente Judicial. Se ocupa de la tramitacion de toda clase de asuntos judiciales. Calle Arapey 285a.

GONZALO RAMIREZ — Abogado — Ha vuelto á hacerse cargo de su estudio, Misiones núm. 199.

PABLO DE MARIA Abogado. — Estudio: calle Sarandí 176.

SEBASTIAN MARTORELL — Estudio de ingeniería—Planos y direccion de construcciones civiles para la habitacion ó la industria—Mensura de predios urbanos y rústicos y operaciones topográficas en general, comprendidas las de nivelacion para el aprovechamiento de aguas ó para el establecimiento de vías carreteras ó férreas de interés local, peritajes y tasaciones—Misiones 105, de 7 á 11 y de 1 á 5 p. m. 780 my 6

SALTERAIN J. DE—Doctor [illegible]. Consultas particulares de 2 1|2 á 5 1|2 p. m. menos los jueves y días festivos. Canelones 269.

COMERCIALES

AL COMERCIO Y AL PUBLICO — Participamos que por acuerdo amigable hemos disuelto la sociedad que en el ramo de almacen de comestibles con despacho de bebidas, mercería y juguetería que giraba en esta plaza bajo la razon social de Recarey y Alvarez, el socio Alvarez quedará con todas las existencias y se hará cargo del activo y pasivo.
Esta publicacion se hace á los efectos de la ley de 26 de Setiembre de 1904 — Montevideo, Abril 5 de 1906 — Antonio S. Recarey—Santiago Alvarez. 924 v my 5

AL COMERCIO — Ponemos en conocimiento del comercio en particular y á nuestra clientela en general que desde esta fecha ha quedado disuelta de comun acuerdo, la sociedad que en el Sauce 2o. lo 9.a seccion del departamento de Tr., [illegible] girando con la razon social de Baroni y Llano, quedando á cargo del activo y pasivo social el socio don José Llano Guerrero. — Montevideo, 20 de Marzo de 1906. — José Llano Guerrero, Isaías Baroni. 871 v ab 20

AL PUBLICO—Por la presente y en cumplimiento de la ley del 26 de Setiembre de 1904, desde que por instrumento público á pasar ante el escribano don Fernando Silva Antuña, el «Almacen de [illegible]» radicado en la calle Reducto [illegible], de la firma social Estapé y Cía. pasará en propiedad al socio don Alfredo Estapé, de cargo de quien estará el activo y pasivo de dicha razon social; quedando completamente desligado el consocio de toda obligacion presente y anterior. Prevenimos á todos aquellos que tengan que deducir algun derecho se presente en el domicilio social en el término de un mes á correr desde la fecha, de acuerdo con la citada prescripcion legal. — Estapé y Ca. 867 v 28 ab.

VARIAS

SE VENDE la casa calle Maciel 114 con un área de 500 varas; siete habitaciones, dos cocinas, dos servicios y jardín al fondo. Produce: $ 36 mensuales. Tratar: Misiones 199. 922 v ab. 21.

SE ALQUILA almacen nuevo, muy claro, con 5 piezas, patio etc.—Mercedes 1305 casi esquina Arapey. 913 v ab. 25.

LAS TIFOIDEAS—El gran preservativo—Comprobado científicamente que el agua es el principal vehículo de los gérmenes de las tifoideas, debe recomendarse á las familias el uso en la mesa del agua mineral Salus, cuya pureza excepcional está perfectamente garantizada con los procedimientos de envasamiento empleados en la Fuente. 871 pm

CASA ESPECIAL DE COMPRA y venta de estampillas para coleccion. Inmenso surtido de sellos á precios bajos. Calle Zabala núm. 169. 874 v ab 30

SE VENDE el kiosko para la venta de masas y refrescos existente en la Playa de Ramirez y Parque Urbano por no poderlo atender su dueño.
Informarán en el restaurant del Parque del Pueblo. — 848 v ab 8

SOCIEDAD P. DEPARTAMENTAL —Se avisa á los señores accionistas de esta sociedad que ocurran á la casa calle San José núm. 213 desde el 15 al 20 del corriente de 8 á 10 a. m. á percibir dos dividendos, uno de $ 2.50 por venta de terrenos y otro de 68 centésimos por arrendamientos. — Abril 14 de 1906. 993 v ab19

EL SAPOLIO se halla en venta para mayoristas y minoristas en la calle Maldonado número 730. Actualmente hay existencias recién llegadas. 957 v myo. 15.

SE ALQUILA una espléndida esquina para comercio, con toda comodidad para familia, en las calles José L. Terra y Bartolomé Mitre 70. Para tratar: Nueva Palmira 152, ó en La Bolsa de 2 á 4. 930 v my. 8.

ANGEL Y CATALINA CORRADO Y HERMANOS, hijos de los finados Pedro y María Sardi, del pueblo de Cassine, provincia de Alessandria (Italia), si quieren vender su propiedad que tiene abandonada en Cassine, pueden dirigirse al señor Juan Antonio Gabutti en dicho pueblo. 872 v ab 20

NO MAS MAREOS—Se previene á los que viajen á Buenos Aires, que en los vapores de Mihanovich se expende nuevamente el agua mineral Salus. 869 prm.

JOSE M. ECHEZARRETA. — Propietario de la Panadería Monte Cristo, situada en la calle Bequeló núm. 25 y 27, anuncia al público y al comercio en general que el dependiente de mi confianza, Cándido Fernandez deja de ser dependiente y no reconozco la firma de dicho señor dependiente despues del 25 del corriente. — 810 v my 4

SE VENDE — Una fraccion de campo de pastoreo, ubicada en Tupambaé, octava seccion del departamento de Cerro Largo, compuesta de una superficie de 1.075 cuadras. Por informes, ocurrir calle Canelones número 501. 352 v ab 18.

EUCALIPTUS—De crecimiento rápido variedades especiales para madera utilizable en toda construccion de carpintería y muebles. Resistentes á la humedad; especiales para puentes, postes de alambrados y obras á la intemperie. Plantas todas criadas en macetas de 4 y 5 pulgadas en el establecimiento de Villa Agustini, Carrasco. Plátanos y otras variedades de árboles forestales, semilla de eucaliptus recibida de Australia. Por precios y muestras, calle Uruguay núm. 24. 1887 pm.

CHACRA—Se arrienda una de 16 cuadras con monte y poblaciones, Camino de Artigas, macadam al frente. — Gonzalez Vazquez, Misiones 157. 1155 v 29 my.

EN LA CALLE AGRACIADA—Se vende una magnífica casa de bajos situada en la calle Agraciada entre las de Nueva York y Lima. Nueve habitaciones, edificacion moderna. Para tratar, calle Yaguaron 85 a. 3662 db 22.

ENFERMOS DEL ESTOMAGO—Ciento veinte y tres médicos nacionales y extrangeros certifican bajo su firma, que el agua mineral Salus en uso á diario constituye un EXCELENTE AUXILIAR TERAPEUTICO para combatir las enfermedades del estómago, del hígado, de los riñones y de la vegiga. 720 pm.

SE DESEA SABER EL PARADERO de don Segundo Simonés, propietario residente en San Francisco, departamento de Minas. Es hombre de 60 años, cuerpo regular, trigueño, calvo, ojos negros, boca regular, nariz larga; tiene [illegible] en el costado izquierdo de [illegible], una cicatriz en la nariz y en [illegible] en la cabeza. Está demente y falta de su domicilio hace tres meses.—Dirigirse á la calle Sierra 2229. 1117 ab 18.

AVISO—El capitan de la fragata italiana «Trajano» avisa al público y al comercio en general que no reconoce ni responde á ninguna deuda que los marineros del mencionado buque puedan contraer en este puerto. — Montevideo, Abril 16 de 1906.—F. Marsa. 1115 v mayo 26.

SE DESEA COMPRAR TERRENO en el Camino 8 de Octubre á la entrada de la Union ó en 18 de Julio antes de la calle Montevideo. No se admiten corredores. Tratar: 18 de Julio número 5 (Union). 1120 v 2 myo.

OFICIALES

OFICINA DE CREDITO PUBLICO—DEUDA ESPAÑOLA — (Consolidados de 1882).
Títulos sorteados en esta fecha para la amortizacion correspondiente al 45.o Semestre:

SERIE A DE $ 500
14 títulos — Números 17, 29, 51, 108, 127, 139, 180, 212, 221, 252, 285, 320, [illegible] ... $ 7.000 00

SERIE B DE $ 100
14 títulos —Números 2, 5, 29, 33, 38, 80, 111, 166, 276, 311, 318, 321, 335, 378 ... » 1.400 00

SERIE C DE $ 50
4 títulos — Números 1, 8, 101, 156 ... » 200 00

$ 8.600 00
Saldo para el próximo servicio ... » [illegible]
$ [illegible]

Montevideo, Abril 16 de 1906.
Miguel V. Martinez, Director.
1062 v ab 20

LICITACIONES

COMISION NACIONAL DE CARIDAD Y BENEFICENCIA PUBLICA — Llamado á licitacion — Por disposicion de la Corporacion se llama á licitacion para el suministro de artículos de ferretería á los establecimientos de su dependencia, desde el 1.o de Mayo de 1906 hasta el 30 de Abril de 1907 inclusive. Las propuestas deberán, bajo pena de ser anuladas, ajustarse extrictamente al pliego de condiciones que pueden consultar los interesados en la secretaría General, Rincon núm. 23, todos los días hábiles de 11 a. m. á 5 p. m. y se recibirán en la Secretaría prenombrada hasta el momento de su apertura que tendrá lugar en acto público ante la mesa de la Corporacion en el local referido, el jueves 26 de corriente á las 11 y 30 a. m. — Montevideo, Abril 18 de 1906—La Direccion. 1129 v ab 26.

COMISION NACIONAL DE CARIDAD Y BENEFICENCIA PUBLICA — Llamado á licitacion — Por disposicion de la Corporacion se llama por segunda vez á licitacion para el suministro de pan al Hospital de Caridad y Asilos Maternales núms. 1, 2 y 3, hasta el 31 de Diciembre próximo. Las propuestas deberán, bajo pena de ser anuladas, ajustarse extrictamente al pliego de condiciones que pueden consultar los interesados en la secretaría general, Rincon número 23, todos los días hábiles, de 11 a. m. á 5 p. m. y se recibirán en la Secretaría prenombrada hasta el momento de su apertura que tendrá lugar en acto público ante la mesa de la Corporacion, en el local referido, el jueves 26 del corriente, á las 11 a. m. —Montevideo, Abril 18 de 1906. —La Direccion. 1130 v ab 26.

JUDICIALES

MONTE DE PIEDAD NACIONAL — Habilitacion General de las Clases Pasivas—De orden superior se hace saber á los interesados que el día 26 del corriente se pagará el presupuesto del mes de Febrero ppdo., correspondiente al Segundo Grupo de las Clases Pasivas, ó sea la lista: Viudas y menores militares. —Montevideo, Abril 17 de 1906.—La Gerencia. ab. 17.

EDICTO—Por disposicion del señor Juez Letrado de lo Civil de tercer turno, doctor don Francisco Capella y Pons, se hace saber al público que en la junta de acreedores del concurso de don Ricardo C. Gabito verificada el 5 del corriente ha sido nombrado síndico de dicho concurso don Ernesto B. Gomez y se previene que debe serle entregado á dicho señor síndico todo cuanto al concursado pertenezca. — Montevideo, Abril 9 de 1906. — Juan P. Musto, escribano público. 1116 v my2.

MENSURA—Por disposicion del señor Juez L. de lo Civil de primer turno, doctor don Miguel V. Martinez, se hace saber á todos los que puedan interesarle que á solicitud de don Augusto Hoffmann se va á proceder á la mensura judicial de un campo de su propiedad situado en la 4.a seccion judicial del departamento de Soriano compuesto de 3093 hectáreas 629 metros lindando por el Norte con la Boca del Catalan y don Antonio Prange; por el Sud con los señores Gonzalez Moreno Hnos; por el Oeste con el Río Uruguay y por el Este con el mismo señor Frange. —Dicha mensura será practicada por el agrimensor don Guillermo P. Rodriguez y presidida por el señor Juez de Paz de dicha seccion.—En cumplimiento de lo dispuesto por el artículo 1219 del Código de P. Civil se hace esta publicacion. — Montevideo Abril 7 de 1906.—Antenor R. Pereira, escribano público. 851 v 10 ab.

EDICTO — Por disposicion del señor Juez L. de lo Civil de 2.o turno, doctor don Wenceslao Regules, se hace saber al público que en la reunion de acreedores efectuada el día 29 de Marzo ppdo. han sido nombrados los señores Mendoza Hnos., síndicos del concurso de D. Saturnino Martinez, debiendo todos aquellos que tengan bienes del concursado, hacer entrega de ellos al síndico nombrado, bajo apercibimiento de lo que hubiere lugar por derecho. — Montevideo, Abril 4 de 1906 — Pedro Moreno, actuario. 1147 v my 4

EDICTO—Por disposicion del señor Juez Letrado de lo Civil de primer turno, doctor don Miguel V. Martinez, se hace saber al público la apertura de la sucesion de doña Angela Bordieri de Mesquita, citándose á la vez á todos los que por cualquier título se consideren con derecho á los bienes fincados, para que dentro del término de cuarenta días comparezcan ante este Juzgado calle Rincon número 63 á deducirlos.—Montevideo, Marzo 31 de 1906.—Antenor R. Pereira escribano público. 914 v abl 26.

EDICTO — Por disposicion del señor Juez Ltdo. de lo Civil de tercer turno, doctor don Francisco Capella y Pons, se hace saber al público la apertura de la sucesion de doña Luisa Seveso, citándose á la vez á los que se consideren acreedores de la misma ó interesados en ella por otro concepto, para que dentro del término de 30 días comparezcan ante este Juzgado, á deducir en forma sus derechos bajo apercibimiento de lo que hubiere lugar. — Montevideo, Abril 4 de 1906. — Juan P. Musto, escribano público. [illegible] v ab 26

EDICTO — Por disposicion del señor Juez Letrado de lo Civil de tercer turno, doctor don Francisco Capella y Pons se hace saber al público la apertura de la sucesion de don Manuel Santoro, citándose á la vez á los que se consideren acreedores de la misma ó interesados en ella por otro concepto, para que dentro del término de 30 días comparezcan ante este Juzgado, á deducir en forma sus derechos bajo apercibimiento de lo que hubiere lugar. — Montevideo, Marzo 26 de 1906. —Juan P. Musto, escribano público. 872 v ab 26

EDICTO — Por disposicion del señor Juez Letrado de lo Civil de primer turno doctor don Miguel V. Martinez, se hace saber al público la apertura de la sucesion de don Antonio Granero, citándose á la vez á todos los que por cualquier título se consideren con derecho á los bienes fincados, para que dentro del término de treinta días comparezcan ante este Juzgado, calle Rincon número 63, á deducirlos.—Montevideo, Marzo 8 de 1906. —Antenor R. Pereira, Escribano Público. 668 v ab 17.

EDICTO—Por disposicion del señor Juez Letrado de lo Civil de tercer turno, doctor don Francisco Capella y Pons, se hace saber al público la apertura de la sucesion de doña Andrea Manuela Ferra de Díaz, citándose á la vez á los que se consideren acreedores de la misma ó interesados en ella por otro concepto, para que dentro del término de 90 días comparezcan ante este Juzgado, á deducir en forma sus derechos bajo apercibimiento de lo que hubiere lugar.—Montevideo, Marzo 9 de 1906.—Juan P. Musto, Escribano Público. 6623 v ab 15

EDICTO — Por disposicion del señor Juez Letrado de lo Civil de tercer turno, doctor don Francisco Capella y Pons se hace saber al público la apertura de la sucesion de don José Nocetti, citándose á la vez á los que se consideren acreedores de la misma ó interesados en ella por otro concepto, para que dentro del término de 30 días comparezcan ante este Juzgado á deducir en forma sus derechos bajo apercibimiento de lo que hubiere lugar.—Montevideo, Marzo 2 de 1906. — Juan P. Musto Escribano Público. 586 v ab 16.

EDICTO — Por disposicion del señor Juez Letrado de lo Civil de tercer turno, doctor don Francisco Capella y Pons, se hace saber al público la apertura de la sucesion de doña Elvira Piaggio de Luque citándose á la vez á los que se consideren acreedores de la misma ó interesados en ella por otro concepto, para que dentro del término de 30 días comparezcan ante este Juzgado, á deducir en forma sus derechos bajo apercibimiento de lo que hubiere lugar. — Montevideo, Marzo 12 de 1906. Juan P. Musto, escribano público. 689 v ab 25.

EDICTO — Por disposicion del señor Juez Letrado de lo Civil de primer turno doctor don Miguel V. Martinez, se hace saber al público la apertura de la sucesion de don Pedro Etchart, citándose á la vez á todos los que por cualquier título se consideren con derecho á los bienes fincados para que dentro del término de noventa días comparezcan ante este Juzgado, calle Rincon número 63, á deducirlos. — Montevideo, Marzo 6 de 1906. — Antenor R. Pereira, Escribano Público. 601 v ab 18.

EDICTO — Por disposicion del señor Juez Letrado de lo Civil de primer turno, doctor don Miguel V. Martinez, se hace saber al público la apertura de la sucesion de doña Josefa Rodriguez de Caruso, citándose á la vez á todos los que por cualquier título se consideren con derecho á los bienes fincados, para que dentro del término de treinta días comparezcan ante este Juzgado, calle Rincon número 63, á deducirlos. — Montevideo, Marzo 17 de 1906. — Antenor R. Pereira, Escribano Público. 738 v ab 25.

EDICTO—Por disposicion del señor Juez Letrado de lo Civil de tercer turno, doctor don Francisco Capella y Pons, se hace saber al público la apertura de la sucesion de don Alejandro Montauti citándose á la vez á los que se consideren acreedores de la misma ó interesados en ella por otro concepto para que dentro del término de 30 días comparezcan ante este Juzgado, á deducir en forma sus derechos bajo apercibimiento de lo que hubiere lugar.—Montevideo, Abril 11 de 1906. — Juan P. Musto, escribano público. 981 v ab. 26

EDICTO — Por disposicion del señor Juez Letrado de lo Civil de primer turno doctor don Miguel V. Martinez, se hace saber al público la apertura de la sucesion de doña Angela Tamfni de Migliavacha, citándose á la vez á todos los que se consideren con derecho á los bienes fincados, para que dentro del término de treinta días comparezcan ante este Juzgado, calle Rincon número 63, á deducirlos. — Montevideo, Marzo 13 de 1906. —Antenor R. Pereira, Escribano Público. 697 v ab 25.

EDICTO—Por disposicion del señor Juez Letrado de lo Civil de primer turno, doctor don Miguel V. Martinez, se hace saber al público la apertura de la sucesion de don Bernardo Mariño, citándose á la vez á todos los que por cualquier título se consideren con derecho á los bienes fincados para que dentro del término de treinta días comparezcan ante este Juzgado, calle Rincon número 63 á deducirlos.—Montevideo, Marzo 6 de 1906.—Antenor R. Pereira escribano público. 625 v ab 13.

EDICTO — Por mandato del señor Juez L. de lo Civil de 2.o turno, doctor don Wenceslao Regules, se hace saber al público la apertura de la sucesion de doña Marcela Onahehere de Estapé, á fin de que todos los que se consideren con derecho á sus bienes comparezcan ante este Juzgado á deducirlo en forma, dentro del término de treinta días, bajo apercibimiento de lo que hubiese lugar por derecho. — Montevideo, Abril 20 de 1906 —Pedro Moreno, actuario. 1134 v my 29

EDICTO — Por disposicion del señor Juez Letrado de lo Civil de tercer turno, doctor don Francisco Capella y Pons, se hace saber al público la apertura de la sucesion de doña Secundina Leira de Zaborell, citándose á la vez á los que se consideren acreedores de la misma ó interesados en ella por otro concepto, para que dentro del término de 30 días comparezcan ante este Juzgado á deducir en forma sus derechos bajo apercibimiento de lo que hubiere lugar. — Montevideo, Marzo 27 de 1906. Juan P. Musto, escribano público. 874 v ab 18

EDICTO—Por disposicion del señor Juez Letrado de lo Civil de tercer turno doctor don Francisco Capella y Pons se hace saber al público la apertura de la sucesion de doña Francisca María da Conceição da Silveira de Costa y Francisca María da Costa de Candamil, citándose á la vez á los que se consideren acreedores de la misma ó interesados en ella por otro concepto, para que dentro del término de 30 días comparezcan ante este Juzgado á deducir en forma sus derechos bajo apercibimiento de lo que hubiere lugar.—Montevideo, Abril 5 de 1906 — Juan P. Musto, escribano público. 959 v 30 ab.

EDICTO — Por disposicion del señor Juez Ldo. de lo Civil de 1er turno, Doctor don Miguel V. Martinez se hace saber al público la apertura de la sucesion de don Francisco Gerónimo [illegible], citándose á la vez á todos los que por cualquier título se consideren con derecho á los bienes fincados, para que dentro del término de treinta días comparezcan ante este Juzgado calle Rincon núm. 63, á deducirlos. Montevideo, Abril 5 de 1906. — Antenor R. Pereira, escribano público. 1001 v my 2

REGISTRO DE MINA — De mandato del señor Juez Letrado N. de [illegible], de fecha 7 del corriente se hace saber que se ha otorgado el registro de la Mina de granito [illegible] denominada Montevideana y ubicada en [illegible] de este departamento en campos de [illegible] de don Juan M. Perez hoy de don José Bordeg y Rodand por el Norte con el Bañado Carrasco por el Sud terrenos de la misma sucesion Perez por el Este, el arroyito Carrasco y por el Oeste la chacra ocupada por don Carlos Barolino. Y á los efectos del artículo 37 del Código de Minería se hace esta publicacion.—Elbio Fernández, actuario. 1119 v ab 22

BANCO DE COBRANZAS, LOTES Y ANTICIPOS — Sarandí 178 — Directorio: José A. Ferreira, presidente, Alberto García Lagos, vice-presidente, Eduardo Foresti, tesorero, Pedro S. Costa, secretario, vocales, doctor Adolfo Vaeza Ocampo, doctor Joaquín Secco Illa, Luis E. Piñeyro.—Se encarga de la administracion de propiedades, títulos de renta y cobranzas en general.—Anticipa cualquier suma de dinero á los señores propietarios sobre alquileres, acordando largos plazos para la amortizacion, con hipotecas, anticresis ó cesion de arrendamientos. Abona por cuenta de los propietarios los impuestos de Contribucion Inmobiliaria, [illegible], Municipales, etc. y encárgase también de las reparaciones y construcciones á hacerse en las fincas, sin cobrar comision.

CASAS DE ALTOS Y BAJOS
Zabala 104—11 piezas (á construirse como lo soliciten los interesados).

CASA BAJAS
San Salvador [illegible]—8 piezas, 45 pesos.
Andes 220—5 piezas, 22 pesos.
Tacuarembó esquina [illegible]—[illegible] piezas, 22 pesos. Compromiso 6 meses.
Encina 51—4 piezas, 28 pesos. Compromiso 6 meses.
J. M. Blanes 172—3 piezas, 18 pesos.
Reducto 221—3 piezas, 15 pesos.
Constituyente 147—2 piezas, 9 pesos.
Buenos Aires 26—7 piezas, 28 pesos.
Agraciada 291—4 piezas, 22 pesos.
Minas 233—2 piezas, 9 pesos.
Rivera 194—4 piezas, 15 pesos.
Perez Castellanos 214—5 piezas, 12 $.
Maldonado 346—2 piezas, 8 pesos.
Durazno 227—6 piezas, 45 pesos.
Punta Carretas—5 piezas, [illegible] pesos.
Yí 94—7 piezas, 45 pesos.
Reducto 93—5 piezas, 28 pesos.

CASAS DE ALTO
Colonia 237—6 piezas, 40 pesos.
25 de Agosto 112—5 piezas, 25 pesos.
General Rondeau 258—8 piezas, $ 55 recientemente reconstruida.

CASAS QUINTAS
En Sayago—6 piezas, 28 pesos. Una y media cuadra de la estacion. Contrato 1 año. Informes: almacen de Guelfi frente á la estacion.
Camino Suarez 145—70 pesos quintas.
Gerente núm. 1 quintas—7 piezas.
Amazonas s|n (Pocitos)—Chalet, 5 piezas, 30 pesos.
Calle de los Molinos 36—6 piezas, 25 pesos.
Larrañaga 35—5 piezas, 40 pesos.
Camino de los Molinos 120—50 pesos.

CHACRAS Y TERRENOS
Una chacra en el camino á Melilla, al lado del monumento á Lamas en la carretera á Colon, 2 piezas, 7 cuadras de campo, $ 20.

TERRENOS
Caminos de los Molinos 120—50 pesos.
8,000 cuadras de campo, en Rivera, á dos leguas de la Estacion Ataques.
Colonia esquina Yaro—30 pesos.

CASAS PARA NEGOCIO
(Almacenes, escritorios y barracas)
Yacaré 12—(salon)—18 pesos.
25 de Mayo 113 (almacen)—45 pesos.
25 de Mayo 432 (escritorio)—45 pesos.
San Fructuoso s|n (almacen)—3 piezas, 19 pesos.
Durazno 79 (almacen)—1 pieza, 25 $.
Yí 323a (almacen)—22 pesos.
J. C. Gomez 41 (almacen)—1 pieza, 25 $.
Marmarajá y Arroyo Grande (almacen) —16 pesos.
Bequeló 43 (cochera)—30 pesos. La llave Miguelete 280.
Juan Carlos Gomez 241—2 piezas, 15 $.
Piedras 258—12 pesos.
Arapey 217 (sótano)—10 pesos.
Rivera 227 (almacen)—1 salon y 2 piezas, 27 pesos.
Maciel 165 (almacen)—2 piezas, 16 $.
Maciel 159—(Depósito).
Vazquez 192—Barraca con 1 galpon—2 piezas, 20 pesos.
Egido 31—5 piezas, 10 $ para depósito.
Alfredo Echevarría, gerente.

ESCRITORIO DE VICENTE FERNANDEZ—Plaza Zabala núm. 35.

CASAS DE BAJOS
Dayman 254—5 piezas, 20 pesos.
Brecha 41—4 piezas, 10 pesos.
Defensa 88—3 piezas, 18 pesos.
Durazno 108—5 piezas, 24 pesos.

ALMACENES
Piedras 203 (almacen)—7 piezas, 65 $.
Piedras 215 (almacen)—20 pesos.
Piedras 209 (almacen)—11 pesos.
Piedras 118 (almacen)—20 pesos.
Cuñapirú 178|181 (almacen)—2 piezas, 14 pesos.

Arapey [illegible] (almacen)—1 pieza, 11 $.

CASAS QUINTAS
En Colon Avenida Lezica—8 piezas
En Las Piedras—8 piezas.

ESCRITORIO DE M. BASTOS E HIJO —Calle Buenos Aires 128.

CIUDAD NUEVA
Un terreno.

CIUDAD VIEJA
Colon 62 (altos)—8 piezas $ 42.
Alzaibar 56 — altos y bajos, 15 piezas $ 70.

ALMACENES
Misiones 111 (depósito)—$ 10
Reconquista 77—$ 16.

MEDICOS

ARTURO LUSSICH — Medicina general y de niños. Ha reabierto su consultorio en la calle Cerro 12, esquina Cerrito. Consultas de 1 1|2 á 3 1|2. 1065 my 10

B. DELGER — Médico cirujano—Con preferencia enfermedades de las vías génito-urinarias, riñon, vejiga y uretra. —Consultas de 2 á 5 p. m.—Calle Rincon núm. 182

CARLOS BUTLER — Médico cirujano. — Jefe de Clínica Semiológica en el Hospital de Caridad — Consultas de 1 á 3 p. m. — San José 32. — Teléfono «La Uruguaya» 200 perm.

DOCTOR J. SERVETTI LARRAYA — Médico cirujano. Tratamientos especiales para la curacion radical del reumatismo y de la sífilis. Horas de consultas de 1 á 3 p. m. 18 de Julio 542a. 1657 my 31 pm

DOCTOR F. BRUEL—Ha trasladado su consultorio á la calle Uruguay 314 esquina Avenida de la Paz. Consultas de 1 á 3 p. m. Teléfono «La Uruguaya». 276 v ab 21

DOCTOR EDUARDO MARTINEZ — Médico cirujano de la Facultad de París. — Consultas de 1 á 3. Mercedes número 162. 3403 ob 31 pm

DOCTOR GARCIA LAGOS — Médico cirujano. Cirujano del Hospital Inglés. Consultas de 1 á 3 p. m. excepto los jueves — Calle Florida núm. 177 108 p

EDUARDO LAMAS — Enfermedades nerviosas y mentales. Consultas de 1 á 3. Calle Rondeau 221 59 pm

J. MARTIRENE — Médico cirujano de niños. — Consultas: lunes, miércoles y viernes de 1 á 3 p. m. Yí 237. 2377 ob 21 pm

DOCTOR JUAN CHANS — Médico cirujano—Horas de consulta: de 2 á 4 p. m. —Teléfono «La Cooperativa» — Treinta y Tres 23a esquina Piedras. 241 v at 30.

ABOGADOS

JOSE SALGADO — Abogado — Misiones núm. 177. 1472 db 22 pm.

FEDERICO ESCALADA — Abogado. — Ha trasladado su estudio á la calle Paraná núm. 9, y su casa particular á la de Rincon núm. 266. Teléfonos Uruguaya y Cooperativa. 718 pm.

PEDRO FIGARI — Abogado. — Trasladó su estudio y su domicilio. — Misiones 55. 2254 oct 28 pm.

COMISIONISTAS

TRILLO LARRIERA Y Ca—Despachantes de Aduana y comisionistas.—Piedras 144a.—Teléfono La Uruguaya 822.

PALLARES Y MONTERRUNO — Barraca Depósito General alfalfa y mezcla, pasto, maíz cebada, afrecho, afrechillo, carbon de leña, piedra, cocke y fragua, leña de espinillo tala y eucaliptus, grasa, sal, postes, balancines, alambre, fierro galvanizado, etc. Ventas por mayor y menor. Reparto á domicilio. Teléfonos: Las dos compañías. Calle Sierra 43. — Montevideo.

INGENIEROS

ROMAN I. PEREYRA — Ingeniero mecánico y eléctrico, tiene su estudio en la calle 25 de Agosto núm. 98. 219 pm

PROCURADORES

LUCIO L. PEREYRA — Procurador. Ha abierto su escritorio en la calle Cerrito 94 y en Maroñas, 18 de Julio 389. 250 pm

DENTISTAS

GUERRA JOSE — Consultorio recomendado por la mayoría de los médicos. Colonia 111, entre Arapey y Convencion.

ALFREDO B. HILL — Dentista Americano. Cámaras 163 esquina Buenos Aires. 231 pm.

DOCTOR JOHN C. BURNETT — Dentista americano. Calle Sarandí núm. 308 (Plaza Matriz).

GODSCHAUX WORMS — Cirujano dentista. — Horas de consulta: de 9 á 11 a. m. y de 1 á 4 1|2 p. m.—Calle 25 de Mayo 452, entre Juncal y Ciudadela.—Montevideo. 1398 db 7 pm.

ERNESTO CARDELLINO — Cirujano dentista.—Consultas: de 9 a. m. á 5 p. m. Juan C. Gomez 138 a. 1038 pm

DOCTOR MACARTNEY «El Dentista Americano» 162 A Rincon 162 A. esquina Cámaras Plaza Matriz.

BANCO DE LONDRES Y RIO DE LA PLATA

Calle Cerrito 203

Casa Matriz en Londres

SUCURSALES

París, Buenos Aires, Barracas al Norte, Rosario de Santa Fe, Mendoza, Bahía Blanca, Concordia, Paysandú, Salto, Río Janeiro, Pernambuco, Pará, Santos, San Pablo.

CAPITAL

Autorizado	£ 2.000.000 ó sean $ 9.400.000	
Suscrito	» 1.500.000 » »	» 7.050.000
Realizado	» 900.000 » »	» 4.230.000
F. de Res.	» 1.000.000 » »	» 4.700.000

El Banco da y toma giros y emite cartas de crédito sobre las principales ciudades del mundo.

Tambien expide giros postales sobre todos los pueblos de Italia que tengan Oficina Postal y en general se ocupa de toda clase de operaciones bancarias.

TASA DE INTERESES

Desde la fecha hasta nuevo aviso regirán los intereses siguientes:

SE ABONA

Sobre depósitos en cuenta corriente á .... Nil
Sobre depósitos á 30 dias de aviso por cantidad convencional .... 1 % anual
Sobre depósitos por 3 meses fijos por cantidad convencional .... 2 % »
Sobre depósitos por 6 meses fijos por cantidad convencional .... 3 % »

SE COBRA

En cuenta corriente sobre descubierto, abierto ...... 7 % anual
En cuenta corriente sobre descubierto en Cuenta Especial .... Convencional
En cuenta corriente sobre descubierto contra Valores Convencional
Descuentos .... Convencional

10 de Enero de 1906.

Banco Italiano del Uruguay

CALLE CERRITO 134

Capital autorizado y suscrito .... $ 2.200.000
» realizado .... » 1.559.000

DIRECTORIO

Presidente: don Martin Trabucati. Vice-Presidente: don Angel Pastori. Secretario: doctor J. A. Crespo Brandis. Vocales: don Luis Caminara, don Santiago Maraviano, don Vicente Costa. Director Gerente: don Alejandro Failla.

CORRESPONSALES DEL BANCO

LONDRES: Baring Brothers y Ca. Ld. — N. M. Rothschild y Sons — A. Ruffer y Sons — Swiss Bankverein.
PARIS: De Rothschild Frères — Crédit Lyonnais — Comptoir National d'Escompt.
HAMBURGO: Conrad Hinrich Donner.
ESPAÑA: N. Sainz é Hijos — Crédit Lyonnais — García Calamarte y Ca.
ITALIA: Banca d'Italia — Banca Commerciale Italiana — Crédito Italiano — B. Parodi é Fratelli, Rossi y Ca. J. de Fernex & Comp.
AUSTRIA: J. R. Pr. Stabilimento Austriaco di Crédito per Commercio e Industria.
SUIZA: Banca della Svizzera Italiana.
BELGICA: Banque Centrale Anversoise.
PORTUGAL: Banco do Minho.
REPUBLICA ARGENTINA: Banco de la Nación Argentina — Banco de Italia y Río de la Plata — Nuevo Banco Italiano.
BRASIL: Río Janeiro: Banco de la República del Brasil, Brasilianische Bank fur Deutschland.
Bahía — Banco da Bahía, London Brazilian.
Pernambuco — Banco de Pernambuco. Pereira Carneiro y Ca.
Pará: Banco Commercial do Pará.
San Paulo — Banco do Commercio é Industria — Banco Commerciale Italiano.
Porto Alegre, Río Grande y Pelotas — Banco da Provincia.
CHILE: Banco de Chile — Banco Español de Chile.
PARAGUAY: Banco Mercantil del Paraguay.
NUEVA YORK: Baring Magoun y Ca.
PAYSANDÚ: Banco Italiano del Uruguay.
SALTO: B. y S. Salet.
MERCEDES: Banco Italiano del Uruguay.

El Banco da giros y cartas de crédito sobre todas las plazas bancarias. Hace [illegible] en cuenta corriente [illegible] acepta valores en custodia y dinero en cuenta corriente [illegible].

TASA DE INTERESES

DEL [illegible] HASTA NUEVO AVISO

PAGANDO		COBRANDO	
Por depósito en cuenta corriente á la vista	[illegible]	Cuenta corriente	[illegible]
A retirar con 30 días de aviso	[illegible]	[illegible]	[illegible]
A plazo fijo de 6 meses	[illegible]	[illegible]	[illegible]
En Caja de Ahorros	[illegible]	[illegible]	[illegible]

COBRA

Por anticipos en cuenta corriente convencional.

CAJA DE GIROS DEL REGNO DE ITALIA

Este establecimiento, de acuerdo con el Banco de Italia, ha tomado á su cargo el servicio del pago de [illegible] del CONSOLIDADO ITALIANO [illegible] en Londres, Paris y Berlin.

El Banco está abierto todos los días de 10 á 2 y los sábados y últimos de mes hasta las 4 [illegible] de 10 á 11 a. m. para el servicio de los GIROS POSTALES Y CAJA DE AHORROS.

1Mcab. 1.o — Director Gerente

BANCO FRANCES

SUPERVIELLE & Cía

232—CALLE 25 DE MAYO—234

MONTEVIDEO

Casa en Buenos Aires, calle Bartolomé Mitre número 39

GIROS

El Banco da y toma giros á 90 días, á la vista y telegráficamente sobre: Francia, Inglaterra, Italia, Alemania, Bélgica, Suiza y otras plazas de Europa; Argentina, Brasil, Paraguay, Chile, Norte América y otras plazas.

El Banco cuenta con un SERVICIO ESPECIAL para GIROS POSTALES sobre los pueblos de FRANCIA É ITALIA, encargándose de hacer venir el [illegible].

[illegible] á la vista y á plazo fijo, emite CARTAS DE CRÉDITO [illegible].

Seccion Administracion de Propiedades

El Banco [illegible] Seccion de Administracion de Propiedades [illegible].

El Banco permanece ABIERTO LOS DOMINGOS Y DIAS FESTIVOS de 9 á 11 a. m. y atiende cualquier pedido que se le haga por carta ó por telégrafo.

[illegible] HILO ESPECIAL TELEGRÁFICO DIRECTO con la casa de Buenos Aires. 3321 pm

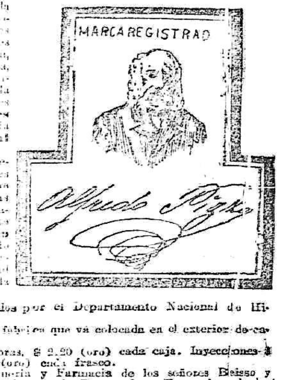

Banco Británico DE LA AMERICA DEL SUD

ESTABLECIDO EN 1863

Londres, Buenos Aires, Rosario de Santa Fe, Montevideo, Río de Janeiro, San Pablo y Bahía.

Capital suscrito .. $ 1.000.000 $ 4.700.000
Idem integrado .. » 500.000 » 2.350.000
Fondo de reserva. » 375.000 » 1.762.500

Sucursal en Montevideo: Zabala, 37

El Banco gira sobre todas las plazas principales bancarias del mundo y también sobre los pueblos de Italia y España. Intereses á regir desde el 1.o de Setiembre hasta nuevo aviso:

Por depósito en cuenta corriente .... Nil
Idem á 7 dias de aviso ...... 1 % anual
Idem á 30 dias .... 3 » »
Idem á 60 idem .... 4 » »
Idem á 3 meses fijos .... 3 » »
Idem á 6 idem .... 4 » »
Por depósito en Caja de Ahorros con libretas .... 3 » »

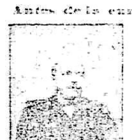

Caja de Ahorros

6 por ciento anual

ABONA EL BANCO COOPERATIVO DE AHORROS

CALLE 25 DE MAYO núm. 222

FOLLETIN [2]

MARCEL PREVOST

EL OTOÑO DE UNA MUJER

PRIMERA PARTE

I

—Buenas tardes, sor Benita. ¿Está en su despacho el padre Huguet?

La hermana susurró como en el confesionario:

—Me parece... He visto entrar al señor capellan hace unos tres cuartos de hora y no le he visto salir.

—¿Podrá recibirme?

—Si la señora quiere subir... Pero no es la hora en que confiesa el señor capellan.

—No, no vengo á confesarme.

La visitante esperó un momento alguna respuesta más precisa, pero sor Benita, encontrando sin duda que había hablado bastante por aquel dia, se habia puesto de nuevo á examinar los roquetes y no decía palabra. La señora, entonces, se decidió, y con la seguridad del que conoce bien una casa, salió de la sacristía por la puerta de enfrente á la de la capilla.

La frescura de la lluvia la impregnó en seguida y le hizo cruzarse el abrigo, pues la puerta daba á un claustro cuadrado y el agua, azotada por el viento, hacía incursiones hasta el centro de los arcos, despues de inundar cuatro pesos menudamente enarenados alrededor de un cuadrado de boj del que surgía la indecisa blancura de una estatua. Los ángulos estaban adornados con otras dos estatuas de cuyos zócalos pendian lámparas de colores. Y el claustro no estaba iluminado más que por esos resplandores vacilantes y por el reflejo de algunas ventanas.

La visitante se dirigió prestamente hacia el fin de las arcadas y subió un piso. Se encontró con una mampara, la abrió y llamó á una puerta que había detrás.

—Adelante, dijo una voz dulce y un poco nasal.

La señora entró. Detrás de un escritorio de caoba apareció una cabeza gris y en seguida se puso en pie un gran cuerpo.

—¡La señora de Surgere!... ¡Qué agradable sorpresa!... Sírvase usted sentarse, querida señora.

Y el sacerdote indicó una butaca. Era un hombre de alta estatura y que representaba unos sesenta años muy bien cuidados. Las paredes de la habitacion sencillamente pintadas, el simple mueblaje y la vulgar cama de hierro que se veía detrás de las cortinas de la alcoba, contrastaban con los preciosos objetos de que estaban atestados los muebles, la chimenea y hasta las paredes. La de Surgere se sentó, y el sacerdote repitió, mirándola á través de sus gafas:

—¡Qué buena sorpresa! ¿Qué le trae á usted por aquí á estas horas? Supongo que nada grave para su familia...

—No, dijo la de Surgere, pero pasaba por la calle de San Petersburgo de vuelta de una visita, he entrado en la capilla, he sabido que estaba usted aquí... y...

El cura se inclinó como conformándose con aquella explicacion provisional, pues sabia bien que la otra, la verdadera, vendria en seguida. ¡Algun triste pecado de la carne, sin duda!... Esperó un instante, pero, al ver que ella no hablaba, rompió el silencio:

—¿No está peor el señor Surgere?

—No... Siempre lo mismo. Este tiempo húmedo no le hace bien. Pero, á pesar de eso, se va á marchar muy pronto al Luxemburgo, ¿sabe usted?, la sucursal de nuestra casa de banca de París. Tiene que estar allí para la liquidacion de Enero.

El sacerdote preguntó en tono indiferente:

—Pero el señor Surgere no está solo, puesto que tiene un socio, ¿no es verdad? Aquel caballero muy alto al que tuve el honor de tener á mi lado en su mesa de usted... El padre de una encantadora jóven, la señorita Clara, segun creo...

—Si el señor Esquier, que sería muy bastante para dirigir la casa, teniendo, como tenemos, un buen administrador en el Luxemburgo... Pero no hay medio de hacer entender esto á mi marido, que funda su amor propio en ir en persona.

El sacerdote dejó oir una especie de gruñido prolongado que era ordinario en él y que aquella vez significaba claramente: «Ya sé qué hombre es su marido de usted y que no se le maneja como se quiere.»

—¿Y la señorita Clara? siguió diciendo; ¿tiene usted noticias recientes de ella?

—Esta noche come en casa.

—Es verdad, dijo el cura echando una mirada á la efeméride del calendario: hoy es primer miércoles de mes, día de salida de las pensionistas de Sion.

Tosió y dijo mientras jugaba con un cortapapeles:

—Es una amable persona. Puedo decirlo porque tuve el gusto de conocerla cuando fui á predicar en Sion. Es muy recta y muy aplicada y será en la vida una gran cristiana. Son ustedes algo parientes, ¿verdad?

La de Surgere se ruborizó.

—No. Clara es hija de don Juan Esquier, aquel señor alto, el socio de mi marido. Somos amigos muy antiguos, pero no parientes.

Invadida por el calor de la pieza, la de Surgere había dejado escurrirse el abrigo en el respaldo del sillon. Hubo un corto silencio durante el cual ambos trataron de encontrar el acceso á la verdadera conversacion que ella buscaba y él esperaba.

Pero tampoco esta vez lo encontraron. El sacerdote dijo solamente, riendo como si fuera cosa graciosa:

—¿De modo que esta noche están ustedes en familia en la plaza de Wagram?...

—Completamente, respondió la de Surgere...

Tituheó un instante y dijo precipitadamente:

—Tenemos un nuevo huesped ahora, Mauricio, don Mauricio Artoy, el hijo del antiguo director del Banco de París — del Luxemburgo.

—¡El que se!...

—Sí, el que se suicidó.

—¡Y ese pobre joven vive con ustedes? dijo el cura con acento de asombro.

—¡Oh! no; vive en el pabellon del fondo, con el señor Esquier.

Por los ojos inocentes de la de Surgere pasaron toda especie de resplandores. Sentia elevada en ella la mirada del sacerdote, condensada, por decirlo así, por los anteojos, y, cansada de contenerse, sus alarmas, sus penas y sus remordimientos subieron del corazon á los labios y á los ojos. La visitante apoyó el codo en la mesa y rompió á llorar. El padre Huguet la estuvo observando y reflexionó durante unos minutos. ¡Cómo conocia las pobres almas de esas parisienses, zarandeadas por la ola de los compromisos y de las cobardías ambientes y sin fondo sólido en que anclar sus resistencias! Conocia particularmente aquella alma, por ser el confidente de sus pequeñas faltas, y la queria, porque se reflejaba verdaderamente en la inocencia y en la ternura de aquellos hermosos ojos.

La de Surgere no sollozaba ni se movia. Su cara, medio oculta tan sólo por la mano, no estaba siquiera enrojecida por el llanto.

El padre Huguet se levantó, se inclinó y dijo, poniendo la mano en el brazo de aquella señora:

—¿Qué hay, hija mia? ¿Sufre usted?

Y ya estaba sacando de un cajon un frasquito de cristal tallado y levantando la cápsula de plata oxidada, pues su oficio de pastor de almas femeninas le habia hecho proveerse hacia mucho tiempo de todos los cachivaches destinados á calmar nervios mujeriles.

Pero la de Surgere hizo un gesto con la cabeza y añadió enjugándose los ojos y ya sonriendo:

—Gracias... Dispénseme usted... Estoy tan nerviosa hace unos dias... Hay momentos en que me parece que tengo un peso en el corazon, una especie de bola muy densa, que se sube despues á la cabeza y me hace llorar como hace un momento.

El cura respondió en el tono de un hombre que espera:

—Tiene usted razon, eso es nervioso.

La de Surgere acabó de enjugarse las lágrimas y dijo:

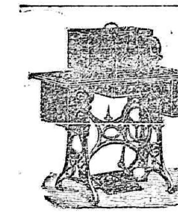

Federico Canfield

Hace saber á sus relaciones que desde esta fecha reanuda sus interrumpidas tareas judiciales y se complacerá en recibir sus órdenes todos los dias hábiles de 9 á 12 a. m. y de 1 á 4 p. m.

CALLE 25 DE MAYO 420

862 v ab 30

Sociedad Vitícola Uruguaya

Llámase al tenedor de la accion número 1113 de la Sociedad Vitícola Uruguaya para que dentro de treinta días se presente al escritorio de la misma, calle Misiones número 86 á hacer valer sus derechos y á cobrar sus dividendos repartidos.

Montevideo, Abril 6 de 1906.

929 v ab. 21. — El Directorio.

Suicidio de un dispéptico

Como acontece á todos los enfermos del estómago, fué por mi culpa que llegué al gravísimo estado en que estuve hasta hace bien poco tiempo y del que salí gracias á su poderoso remedio. Tuve al principio algunas indigestiones con intervalos de 5 ó 6 meses, luego fueron más frecuentes y finalmente diarias, no siéndome posible retener en el estómago mas que algunas cucharadas de leche. Quedé en un estado de consuncion tal que comencé á no darme cuenta de nada, de manera que no supe cuando empecé á tomar las PILDORAS ANTIDISPEPTICAS DEL Doctor HEINZELMANN, milagroso remedio que me devolvió la vida. Aun cuando viviera 100 años más nunca olvidaré mi estado y el medicamento que me salvó de una muerte segura.

Agradecidísimo al autor de tan excelente remedio, hago votos por su felicidad personal y ruego acepte esta declaracion que es la fiel expresion de la verdad. Teodoro Alvarez, abogado.— Salto Argentino, 2 de Diciembre de 1902.

Testigos: Juan Francisco Cuñha, estanciero.— Simon Velez Samillera, comerciante.

En venta en todas las farmacias y droguerías á $ 0.50 el frasco.

Unicos agentes en la República Oriental: Juan Bonomi, calle 18 de Julio 174 — Montevideo.

Ferrocarril Central del Uruguay

La Exposicion-Feria Nacional de Ganadería en Minas — 29 y 30 de Abril y 1.o de Mayo de 1906.—Tren de excursion á Minas el domingo 29 de Abril de 1906.

Estaciones: Central horas de salida, 6.00 a. m., Sayago, 6.20, Pando, 7.00, Minas, 10.30.

Boletos de ida y vuelta: 1a clase, pesos 1.50; 2a clase, $ 1.00.

Primeras clases solamente válidos para regresar con los trenes ordinarios hasta el jueves, dia 3 á 25.0.

El tren de excursion regresará el mismo dia á las 6 p. m.

Los boletos se pondrán en venta en la Estacion el dia anterior solamente.

Los boletos de la letra A son válidos únicamente para viajar en el tren de excursion [illegible] los de la letra B [illegible] de Central para ir con el expreso y regresar en trenes ordinarios hasta el jueves, dia 3 de Mayo inclusive.

Equipajes — La empresa no se responsabilizará por extravío de bultos que no son presentados para entregar y despachar con su debida anticipacion.— Montevideo, Abril 11 de 1905.—C. W. Bayne, administrador general. 892 v ab 30

Ferrocarril Central del Uruguay

HORARIO DE INVIERNO

Se avisa al público que desde el 15 de Mayo próximo entrará en vigencia el Horario de Invierno.

Se hace notar que los trenes de Rivera á Central correrán los dias domingos, miércoles y viernes en vez de lunes, jueves y sábados, como actualmente.

Por mayores detalles véase horarios en las estaciones.

Montevideo, Abril 11 de 1905.

C. W. Bayne.
Administrador General.
991 v my 15

Banco de la República O. del Uruguay

Balance en 28 de Febrero de 1907

ACTIVO

Accionistas:		
Acciones á emitirse de la 2.a série		$ 6.000.000 11
Acciones liberadas:		
Las que corresponden á la 1.a série de acciones	$ 718.373 15	
Las que corresponden á la 2.a série de acciones	1.000.000 11	1.718.373 5
Varios deudores:		13.447.910 75
Garantías de depósito judiciales y administrativas		
$ 1.000.000 en Títulos del Empréstito Extraordinario de 1.a série á 85%		1.000.000 11
Caja:		
Existencia en efectivo		9.935.998 93
		$ 30.505.258 13
Valores depositados		11.477.345 91
		$ 41.216.4 [illegible]

PASIVO

Capital:		
1.a Série de acciones suscritas é integradas por el Superior Gobierno	$ 5.000.000 11	
1.a Série de acciones liberadas	1.000.000 11	$ 6.000.000 11
2.a Série de acciones á emitirse	$ 5.000.000 11	
2.a Série de acciones liberadas	1.000.000 11	6.000.000 11
		$ 12.000.000 11
Varios acreedores		8.129.915 02
Depósitos judiciales y administrativos:		
Depósitos Judiciales	$ 631.925 31	
Retenciones judiciales	3.610 02	
Depósitos administrativos	4.128 13	641.503 41
Emisión en circulación		9.720.415 50
Fondo de reserva		[illegible]
Cheques, conformes á plata. En circulación		7.00 11
		$ 30.505.258 13
Depositantes de valores		11.477.345 91
		$ 41.982.604 21

S. E. ú O.

Montevideo, 1.o de Marzo de 1907.

Firmados — PABLO MAÑÉ, Presidente — Eduardo Rolando, Gerente — Octavio Morató, Contador General interino — Alfredo Arocena, Secretario.

BANCO DE LA REPUBLICA ORIENTAL DEL URUGUAY

Estado demostrativo de la emision y encaje en 28 de Febrero de 1906

BILLETES HABILITADOS

Provisoria	20 billetes	Casa Central	$ 770 00		
	16 »	Sucursales	160 00	$ 930 00	
Definitiva	1.970.083 »	Casa Central	$ 9.580.413 53		
	154.017 »	Sucursales	1.730.913 53	11.310.283 51	
Total de emisión habilitada					11.310.113 51
A DEDUCIR					
Existencia en Tesorería Casa Central:					
Billetes Casa Central			$ 805.217 51		
Existencia en Sucursales:					
Billetes de Casa Central			784.510 50	1.589,728 11	
Emisión en circulación—Mayor			$ 7.138.010 00		
» —Menor			2.582.405 55		
Total de Emisión en circulación			$ 9.720.415 50	$ 9.720.415 5	
ENCAJE SEGÚN BALANCE					
Existencia en Casa Central:					
En efectivo			$ 7.828,473 73		
En billetes de otros bancos convertibles á oro			229,580 00	$ 8.058,053 73	
Existencia en Sucursales:					
En efectivo			$ 1.520.636 23		
En billetes de otros bancos convertibles á oro			58,160 00	1.578,856 23	
Total de encaje				$ 9.636,909 91	

Montevideo, 13 de Marzo de 1906.

Firmados — PABLO MAÑÉ, Presidente — Eduardo Rolando, Gerente — Juan Zorrilla de San Martin, Delegado del Gobierno — Octavio Morató, Contador General interino — Juan Enrique Lafarge, Tesorero.

708 v mz. 18

Papel para envolver

Se vende en esta imprenta

Se vende

Una fraccion de campo de 1850 hectáreas sita á inmediaciones de una estacion sobre la vía de Nico Perez en el departamento de Minas. Para informes y detalles: Estudio del doctor Pedro F. Alburquerque, calle Cerrito núm. 158.

945 v 21 ab.

Reproductores importados

Vacunos y lanares de cualquier raza

Elegidos en Europa por persona verdaderamente competente.

POR PRECIOS SIN COMPETENCIA

Los que se interesen por tener buenos animales, pueden dirigirse al SEÑOR ANTONIO PAULLIER, CALLE MERCEDES 146, quien se encarga de hacer venir los animales que se le quieran pedir.

795 v ab. 21

TRANVIA ORIENTAL

Esta Empresa teniendo que proceder al cambio de sus vías, pide propuestas para la compra de sus rieles y accesorios.

El pliego de condiciones está á la vista de los interesados en las oficinas de la Sociedad, calle Río Negro número [illegible].

1155 v 5 m. — LA GERENCIA.

Obras en venta

en esta imprenta

"Conferencias de Derecho Constitucional", por Carlos M. Ramirez	$ 2.00
"Artigas", por el mismo autor	» 0.50
"La Tasa del impuesto en la Argentina y pueblos de Europa", por Gonzalo Ramirez	» 2.00
"Divagando" por Maximo Torres	» 0.60
"Sias Cubas", por Machado de Assis, version castellana	» 0.30
El coronel Quaritch por Ridder Hacard	» 0.20
"El Divorcio" por Hugues Le Roux	» 0.20

Redand Rattan furniture

Gran surtido de muebles americanos de mimbre para hall, vestíbulo, quintas y playas, sillones de hamaca, lectura, mesas, etc. etcétera.

Modelos y decorados completamente nuevos á precios moderados.

MUEBLERIA CAVIGLIA

25 de Mayo 238

Empresa "Teatro Solís"

Se previene á los señores accionistas que puedan pasar por la Secretaría de la Empresa todos los días hábiles de 1 á 4 p. m. á enterarse del Balance en 31 de Marzo del corriente. — Montevideo, Abril 10 de 1906. — El Secretario. 968 v ab 30.

TARANCO Y Ca.

Han trasladado sus oficinas y almacenes á la calle Cerrito Nros. 231 al 241.

989 v ab 30

Banco Cooperativo de Ahorros

222—CALLE 25 DE MAYO—222

DIVIDENDO NÚM. 15

El Directorio de este Banco hace saber: que de acuerdo con el artículo 37 de los estatutos ha resuelto repartir á los accionistas de Acciones preferidas un dividendo de (2 %) dos por ciento por el trimestre vencido en 31 de Marzo ppdo., en proporcion al capital integrado y tiempo de integracion y á cuenta del dividendo definitivo del cuarto (4.o) ejercicio.

Montevideo Abril de 1906.

G. RAMIREZ, presidente—JAIME R. NAVARRO, secretario.

686 v ab. 20.

La vacuna Pasteur

contra el CARBUNCLO es el único medio de prevenir la terrible enfermedad que tan fácilmente se contagia al hombre

Pedidos é informes, al agente general para la República Oriental del Uruguay Carlos Liprandi. Provisoriamente. 96 Cerro 160 — Montevideo. 1249 pm.

Banco Hipotecario del Uruguay

BALANCE DEL MES DE MARZO DE 1906

ACTIVO

[illegible]

PASIVO

[illegible]

Montevideo, Abril [illegible] de 1906.

[illegible] Presidente.

[illegible] Gerente.

[illegible] Administrador.

1137

Mueblería y tapicería

JUAN BRUGNINI

Instalaciones completas en todos estilos.

Se atienden pedidos en general para campaña.

41-18 de Julio-41

ENTRE ANDES Y CONVENCION

MONTEVIDEO 104 pm.

HOSPITAL BRITANICO DE MONTEVIDEO

77, calle J. L. Cuestas

A las personas que necesitan intervencion quirúrgica y á los enfermos en general, esta institucion ofrece las comodidades de su propio hogar con las ventajas higiénicas exigidas por la ciencia curativa moderna.

Enfermeras prácticas. Sala de operaciones bien instaladas.

La comision directiva se permite llamar la atencion de los señores facultativos á este sanatorio, donde pueden efectuar sus operaciones, quedando los enfermos bajo el tratamiento directo de sus médicos particulares.

CUERPO MEDICO—Doctores Juan T. Edye y H. García Lagos.

MANUTENCION — Primera clase, (pieza sola), $ 3 diarios; segunda clase, (id de 2 camas), $ 2 diarios; sala general, $ 1 diario.

Para más informes dirigirse al mismo hospital ó al secretario honorario, W. J. Maclean, Piedras 121.

RECLAMOS

Los estómagos delicados tienen más que suficiente trabajo con digerir los alimentos ordinarios. El aceite de hígado de bacalao puro es intolerable en infinidad de casos, entorpece la digestion. La «Emulsión de Scott» contiene aceite de hígado de bacalao sin el mal gusto y casi digerido, además de los hipofosfitos, tónicos que activan la digestion y aumentan el apetito.

El que suscribe, doctor en medicina y cirujía, médico del Hospital de Caridad y Asilo de Expósitos y Huérfanos, certifica haber recetado con frecuencia la «Emulsion de Scott» en su clínica particular, obteniendo de ella excelentes resultados en todos aquellos enfermos cuyo estómago delicado haría no tolerable el Aceite de Hígado de Bacalao. — Doctor Castro. Montevideo, Setiembre 12 de 1891. 7

Las inflamaciones pulmonares van, las mas de las veces, caracterizadas por una irritacion de las terminaciones nerviosas de los bronquios, cuya excitacion provoca la tos. El «Jarabe Vidal», al insensibilizarlas, merced al «Bromoformo», y al favorecer la oxigenacion de la sangre, merced á la Heroína, da los mejores resultados en aquellos padecimientos.

C. David, farmacéutico en Courbevoie, cerca de Paris.

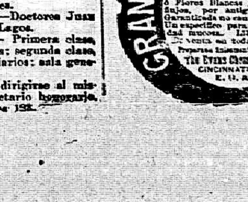

AVISOS DEL DIA

EDICTO — Por disposicion del señor Juez Letdo. de lo Civil de tercer turno, doctor don Francisco Capella y Pons, se hace saber al público la apertura de la sucesion de don Nicolás Herrera y Alvarez y María Y. Herrera y Alvarez, citándose á la vez á los que se consideren acreedores de la misma ó interesados en ella por otro concepto, para que dentro del término de 30 días comparezcan ante este Juzgado á deducir en forma sus derechos, bajo apercibimiento de lo que hubiere lugar. — Montevideo, Abril 24 de 1906. — Juan P. Musto, escribano público. 1167 v my 4

EDICTO — Por disposicion del señor Juez Letdo. de lo Civil de 1er. turno, doctor don Miguel V. Martinez, se hace saber al público la apertura de la sucesion de don Thomas Rhodes Armitage, citándose á la vez á todos los que por cualquier título se consideren con derecho á los bienes dejados, para que dentro del término de noventa dias comparezcan ante este Juzgado, calle Rincon núm. 65, á deducirlo. — Montevideo, Abril 21 de 1906. — Juan [illegible] Zolla, escribano público. 1166 v my 24

COMITÉ EJECUTIVO DE LA CAJA DE JUBILACIONES Y PENSIONES CIVILES — Llámase á licitacion pública para la adquisicion de títulos de Deuda Consolidada del Uruguay, hasta la cantidad de [illegible].

Las propuestas deberán extenderse en los formularios especiales que se encontrarán á disposicion de los interesados en la Oficina de [illegible] y en la oficina de [illegible] el viernes 27 [illegible] y MEDIA de [illegible].

Montevideo, Abril 24 de 1906. — La Secretaría. 1173 v ab 27

Deolindo F. Tirelli

A LA MAS ALTA POSTURA

[illegible] Rematador.

EL DOMINGO 29 á las 1 de la tarde, de [illegible] construida con [illegible] con 4 hermosos [illegible], su buena [illegible] con sus servicios correspondientes [illegible] calle Marcelino Sosa [illegible]. Títulos garantidos. Ensérese [illegible] venta del comprador [illegible] la compra. [illegible] 1164 ab 29

Victorica y Muiños

¡EL GRAN SUCESO!

La subdivision de 1500 hectáreas de campo flor

Condiciones de la venta

[illegible] Rematador [illegible] de Atenas [illegible] del Uruguay y por [illegible] en cuenta [illegible] á liquidar.

[illegible] á los interesados [illegible] el contado. [illegible] en cuatro anualidades [illegible] anual sobre los [illegible] á la [illegible] del Uruguay [illegible] en la siguiente forma:

Serán la fraccion num. 1, 23 pesos [illegible].
Serán las fracciones 2, 4, 5 y 10, 36 [illegible].
[illegible] fracciones [illegible] y 9, 3[illegible].
[illegible] 6, 40 pesos.

El Banco Francés recibirá las Cédulas [illegible] en pago de las [illegible].

[illegible] los lotes deberá [illegible] antes del [illegible].

[illegible] firmará un boleto en el que se establecerán con toda claridad las condiciones de su compra, depositando como garantía el 10 o/o del importe total.

Los títulos del campo son garantidos. Planos en nuestro escritorio 25 de Mayo 478. 1168 ab 24

Victorica y Muiños

Ojo carreros, licoristas, barraqueros, industriales, etc.

POTROS Y MULAS

EL DOMINGO 29 de Abril, á las 3 de la tarde, venderemos en los Corrales de Canelá (Arroyo Seco) 20 espléndidas mulas procedentes de la estancia «La Caleras» del señor Luis Ignacio García y 20 potros mestizos especiales, muy parecidos á los que vendimos el último domingo y que tanto llamaron la atencion.

Nadie falte. 1171 ab 24.

José B. Gomensoro

DE MUEBLES

En mi casa, calle Piedras núm. 134.

EL VIERNES 27 del corriente, á la 1 p. m. empezaré la venta á la mas alta postura, de cantidad de muebles de toda clase para sala, dormitorio, comedor, escritorio, loza, cristalería, cuadros, espejos, sillas, lámparas, mueblecitos y objetos de fantasía, casilleros, mostradores, armazones y de gran variedad de artículos.

Todo comprador dará garantía en dinero.

La entrega del todo se efectuará al dia siguiente. 1170 ab 24

José B. Gomensoro

De gramófonos «Aguila Records». En mi casa calle Piedras núm. 134.

EL VIERNES 27 del corriente, á las tres p. m. remataré á la mas alta postura, por cuenta de quien corresponda, por liquidacion de factura.

20 gramófonos americanos marca «Aguila Records» números 2, 3 y 4.

Todo comprador dará garantía en dinero.

La entrega se efectuará al dia siguiente 1169 ab 24

EL SIGLO

Montevideo, Abril 25 de 1906

NOTAS DE FENIX

Repetidas veces hemos manifestado en estas notas la creencia de que podría encontrarse algun medio más económico y [illegible] más rápido, que el brazo del hombre, para la faena de arrancar el pasto que crece en los intersticios del pavimento en parajes de escaso tráfico urbano.

Ofrecemos á nuestra Municipalidad las recetas, extraída de la reciente memoria presentada al Consejo Municipal de Río Janeiro por el doctor Pereira Passos, presidente del Distrito Federal. Esta contenida en los párrafos que á continuacion traducimos:

«Ha continuado el empleo del preparado «Athan» en la extincion de la vegetacion rastrera de nuestras calles y plazas. El éxito ha sido el más satisfactorio y autoriza á mayores aplicaciones.

«Se consumieron durante el año 2.002 toneladas de esa substancia, con un valor total de [illegible].»

Ahora, echen sus cálculos nuestros ediles, si es que no prefieren comenzar por invertir cincuenta ó cien pesos en un ensayo, que daría suficientes datos para comparar, en igualdad de resultado, el gasto actual de jornales y el gasto por medio del Athan.

***

En [illegible] Ibero-Americana de Madrid [illegible] dando conferencias [illegible] terminadas [illegible] las relaciones entre la madre patria y estas repúblicas, como asimismo á [illegible] positiva utilidad.

«Mercedes Tella, Carmen de Burgos Seguí, la marquesa de Ayerbe, Hortensia E. de la Higada y Pilar Contreras (dice «La Epoca») que forman parte de la seccion de la Union han reanudado, en los discursos allí pronunciados, ilustracion, elocuencia y cualidades superiores para la enseñanza y difusion femenina.

La última conferencia, á cargo de la ilustrada doctora doña Concepcion Alexandre, versó sobre «Higiene especial para los emigrantes á [illegible] en los países ibero-americanos, y en el desarrollo de tema tan sugestivo y de trascendental interés, no solo demostró la conferenciante un admirable dominio de las ciencias médicas, sino que reveló elocuencia, erudicion extraordinaria, que fueron motivo de que el auditorio aplaudiera con gran entusiasmo.

Puntualizó de un modo clarísimo y razonado las medidas á que deben sujetarse los emigrantes de los puertos ibero-americanos, para no sufrir en el viaje molestias [illegible] á la salud, y despues [illegible] precauciones convenientes [illegible] climatéricas.

Así [illegible] principios [illegible] establecidos, preciso cuanto [illegible] á los americanos que vienen á España, y á los españoles que regresan de Paris, no olvidar nunca la de la higiene especial que en tales casos prescribe la ciencia.

Ocupaban la presidencia, con la oradora, la marquesa de Ayerbe y la señora Pardo Bazán, y el discurso fué oido por gran número de personajes, académicos, médicos, hombres de ciencia, literatos y nobles ilustrados [illegible]

***

Pocos [illegible] en el mundo tienen la fortuna de registrar en sus catálogos una osamenta humana tan desmesurada y perfecta al mismo tiempo, como la que figura en el museo del Real Colegio de Cirujanos de Londres. Aparte de su buen estado de conservacion, los restos que dan motivo á estas líneas tienen el estupendo valor de medir una longitud fantástica, insuperable, podría decirse, y no igualada casi por ningun otro espécimen de la viviente humanidad. El esqueleto del gigante irlandés Charles Byrne mide 2.50 metros, altura desconcertante, pues obliga á dirigir la mirada al techo para darse idea completa de lo que significa semejante promontorio.

Personas altas así, por el momento sólo existen los actualmente: una norteamericana y un chipelo, que avanzan en algunos centímetros la altura del famoso esqueleto irlandés. Sin embargo, para los restos de Byrne ha de sonar la hora de zanjar sus cuentas con estos dos terribles competidores que amenazan arrebatarle una inmortalidad que tiene bien adquirida. Llegará esa hora de reivindicacion cuando á la norteamericana y al chipelo les llegue á su vez el turno de ser instalados en algun museo, distincion que no les ha de faltar al caer abatidos por la muerte. Entonces la investigacion del biólogo echará de menos algunos centímetros en la estatura de los dos colosos, atendiendo á que los esqueletos sin carne tienen forzosamente que descender de nivel, aun cuando sea en una proporcion mínima. Por mínima que sea esta diminucion, será lo suficiente para que la arrogante osamenta de Charles Byrne pueda figurar en la especificacion de los gigantes, como gigante sin rival y de los mejor proporcionados.

***

Acaba de formalizarse en Buenos Aires una de las operaciones particulares más importantes que se han realizado en aquel país desde muchos años atrás.

La operacion consiste en la venta por la suma de 12.500.000 $. de los campos que posee en Santa Fe el señor Antonio Saralegui.

Los establecimientos son dos uno: se llama Rincón de San Antonio y está situado en el departamento San Justo, de la provincia citada; el otro se encuentra cerca del Rosario. Ambas estancias tendrán una extension de campo de 25 á 27 leguas, en las cuales pacen de 80 á 90.000 cabezas de ganado vacuno, grandes majadas de lanares, y una buena cantidad de yeguarizos.

En la venta entra todo lo que forma las dos estancias, con sus excelentes potreros y diversas construcciones.

Hace la adquisicion una compañía inglesa que se propone continuar explotando las dos estancias.

***

Gran cosa es la banana. Dígalo sino Costa Rica, que le debe mucha parte de su prosperidad á la United Fruit Company, una compañía que, como la que tiene por sede nuestro Mercado Central, explota el cultivo y la exportacion de frutas, con diferencia de modos y de horizontes, pues aquella es en mayor escala en diversos conceptos.

En efecto: leemos en una correspondencia de «El Americano Latino» los siguientes datos, referentes á la magnitud de la actividad y del tráfico que comenzó á formarse en Boston por el capitan Baker, apellidado el «millonario de la banana».

La Compañía posee y cultiva inmensos bananales en Jamaica, en Santo Domingo, Colombia, Cuba, Nicaragua, Honduras, Costa Rica y otros puntos. Son de su propiedad diversos [illegible] conducen á plantaciones, [illegible] 83 vapores destinados al transporte, de los cuales algunos tienen instalaciones para 35.000 racimos [illegible] 250 racimos.

Charles Frank, un aleman, camarero de un buque, fué el primero que llevó bananas de Panamá á Nueva York, lucrando con mil [illegible]. Ese comercio ha adquirido un desarrollo tan enorme que, la United Fruit Company sola ha vendido en 1903-1904 [illegible] millones de racimos.

La banana contiene todos los constituyentes del pan y encierra mas materia nutritiva que el maíz blanco; produce [illegible] veces más [illegible] que el trigo y cuarenta y cuatro más que la papa.

***

La prensa alemana se manifiesta alarmada por la mortalidad infantil. Así, en 1900, sobre [illegible] niños nacidos [illegible]

[illegible] En Austria [illegible] el primero de esos en [illegible] la proporcion es de [illegible]; de 17.2 en Italia y de 16.5 en Francia.

***

Los periódicos de Roma dan cuenta de un incidente, nada vulgar, desarrollado hace pocos días en la Cámara de Diputados.

[illegible] señor Guerci, [illegible]

***

En una venta de autógrafos celebrada [illegible] en Paris, ha sido [illegible] una carta [illegible] de Henry Murger, el autor de «Escenas de la vida bohemia», [illegible]

Un diario parisiense reproduce varios párrafos de dicho documento, que pintan de cuerpo entero al ilustre escritor. Esta que serían el contexto de la carta, [illegible] de recibir la suma fantástica [illegible] de 270 francos, se expresa así:

«Ayer cual no sería mi gozo al recibir la fulminante noticia. Un estremecimiento corrió desde el nudo de tu difunta corbata hasta la punta de mis zapatos. De una carrera me planto en casa de Rochschild, á hacer efectiva la letra. Desde allí me fuí á la librería, luego á casa del sastre, despues al restaurante, desde allí al café, y, por último, á mi domicilio para dormir. Inmediatamente me envolvía en sábanas nuevas y en una atmósfera de humo perfumado, soñando que era Emperador de Marruecos y que me casaba con la Caja del Banco de Francia...»

A pesar de la alegría que revelan esas líneas, la vida fué muy amarga para el pobre Murger, cuyas últimas palabras fueron: «¡Nada de música, nada de ruido... nada de bohemia!...»

***

Una revista médica de Paris advierte los peligros de ciertas recetas esparcidas entre col y col en un almanaque culinario.

Ejemplos:

Pomada contra los sabañones de la nariz: ácido salicylico, 50 gramos; aceite de almendras dulces, 40 gr.; polvos de almidon, 1 gr.; glycerina neutra, 20 gr. «Es cierto (dice la revista) que una nariz así tratada no tendrá sabañones; pero tambien es muy probable que la nariz desaparezca por completo.»

Contra la caida de los cabellos: petrovaselina ó vaselina líquida inodora, 160 gramos; pilocarpina, 50 gramos. Esta pomada comunica un brillo notable y tonifica el bulbo piloso.»

El autor olvida otro resultado no menos cierto. Los pelos del paciente se erizarán ante la cuenta del boticario, pues la pilocarpina vale al por mayor 3 fr 50 el gramo, de manera que el remedio costaría la bagatela de 175 francos.

¡Fíense ustedes en recetas de almanaque!...

Fénix.

TELEGRAMAS

Estados Unidos

La catástrofe de California

FILADELFIA, 24 — Al entregar al embajador de Francia la medalla de oro representando á Franklin, el secretario de Estado Mr. Root pronunció un discurso en el que dijo:

«Este obsequio no tiene ningun valor si se compara con el inmenso servicio que nos prestaron los grandes corazones franceses, pero demuestra que los americanos no olvidan á sus antecesores.

Sabed, señor embajador, que los sentimientos de amistad hácia Francia perduran en nuestro pueblo y este sentimiento es tal que el pueblo lo ha hecho real y grande, lo cual no debe pasar inadvertido.»

Inmensa concurrencia asistió al acto que dió lugar á ese discurso.

Al terminar la ceremonia se dieron vivas á Francia, y se aclamó al embajador.

NUEVA YORK, 24 — Continuan con buen resultado las suscriciones á favor de las víctimas de San Francisco. Las sumas ya reunidas ascienden á [illegible] millones de dólares.

FILADELFIA, 24 — Se remataron las primeras [illegible] de la presente [illegible] de California. El producto del remate [illegible] de la catástrofe que asoló aquella region. Un pequeño [illegible] vendido en 2460 dólares. [illegible]

Algunos [illegible] 150 dólares. [illegible]

La Municipalidad de Chicago se suscribió con medio millon de dólares.

La de Boston con 500.000.

El Estado de Nueva York con 250.000.

SAN FRANCISCO, 24 — Segun investigaciones hechas entre oficiales que participaron en el salvataje, se calcula en 275 el número de muertos.

Otro jefe los calcula en mas de un millar.

WASHINGTON, 24 — Informan de Annapolis que se celebraron solemnes funerales por el descanso del almirante Paul Jones.

El presidente Roosevelt pronunció un discurso en el que elogió á los antiguos almirantes franceses.

El embajador de Francia, Mr. Jusserand, tambien habló agradeciendo los conceptos vertidos.

SAN FRANCISCO, 24 — Anoche sintió un nuevo y violento temblor que no causó daño alguno.

El cónsul de Francia, [illegible] desapareció desde el 18 del presente mes, fecha en que se produjo la catástrofe que destruyó la ciudad.

El Congreso Pan-Americano

BUENOS AIRES, 24 — La Prensa transcribe párrafos de [illegible] Bernardo Irigoyen referente al Congreso Pan-Americano.

Dice que respeta el juicio de los que piensan que la Argentina no debe concurrir al Congreso, pero no participa de la opinion porque es opuesta á las ideas que sostuvo durante su intervencion en la vida pública.

El aislamiento, agrega, es contrario á la tradicion nacional y piensa que la Argentina es la que puede presentarse en las conferencias [illegible] con antecedentes [illegible] dignos.

Dice que la situacion actual es análoga á la de 1887 cuando Colombia invitó á la Argentina á un Congreso por que los Estados Americanos se adhirieran al tratado de arbitraje que había celebrado con Chile.

Argentina

BUENOS AIRES, 24 — Se espera que la Cámara de Diputados podrá celebrar el 24 del corriente la primera sesion preparatoria en su nuevo local.

—La nueva crecida del Rio Paraná mantiene alarmados á los hacendados y pobladores que tienen bienes en los puntos próximos á la costa.

—[illegible] en el «Venus» para Montevideo, [illegible]

[illegible] Comité Ejecutivo Radical y varios particulares.

BUENOS AIRES, 24 — La Empresa del Ferrocarril Oeste presentó al gobierno una solicitud para la construccion de un túnel entre la Estacion 11 de Setiembre [illegible] número 3. Aquel pasaría por bajo las calles Bartolomé Mitre, Plaza del Once, Rivadavia, Avenida de Mayo y Paseo de Julio.

—Se acordó personería jurídica á las siguientes sociedades anónimas:

«Nueva Casa Popular propia» con capital de $ 250.000; Sucursal de la «Zelandia Estancia Limited», con capital de 25.000 libras esterlinas.

Se aprobaron las modificaciones á los estatutos del Club Oriental.

—Comunican oficialmente al gobierno que la coronacion del rey Haakon VII se verificará el 24 de Julio.

El ministro de la Argentina en Bruselas señor Wilde, representará á la Argentina.

—El presupuesto para las proyectadas adquisiciones en Europa y destinadas á la Academia de Bellas Artes, asciende á $ 30.000.

BUENOS AIRES, 24—A las 11 y 45 a. m. se declaró un violento incendio en el galpon en que se hallan establecidos los talleres de mueblería de los señores Pastore y Pino, sita en la calle Paraná número 441.

El fuego se propagó al taller de biselados, correspondiente al número 436 de la misma calle, propiedad de los señores Casartelli y Molinari.

Ambos galpones quedaron completamente destruidos.

En el de la fábrica de espejos se hallaban gran cantidad de cristales recien llegados de Europa.

El dueño calcula las pérdidas en 40.000 pesos.

El establecimiento está asegurado en varias compañías en la suma de $ 70.000.

El dueño de la mueblería fué arrestado.

Se ignora el orígen del fuego.

Los bomberos concurrieron al mando del coronel Calaza.

Algunos resultaron levemente heridos en la cara.

BUENOS AIRES, 24—El gobierno activa la elaboracion del proyecto que se presentará al Congreso sobre la unificacion de los fueros federal y ordinario en el distrito de la capital.

Se dice que algunos jueces le hacen resistencia por temor á que las reformas alcancen tambien al personal de la administracion.

—Los ministros de Agricultura, Obras Públicas y de Marina acompañados del ingeniero señor Massini, visitaron los terrenos elegidos para levantar el nuevo Hotel de Inmigrantes, construccion que se iniciará cuanto antes.

—Se presentaron al gobierno los representantes de una compañía formada con elementos del país y extrangero ofreciendo construir una red completa de railways subterráneos en esta capital que pondría en comunicacion rápida todas las estaciones ferrocarrileras con el puerto y centro de la ciudad. Su traccion será eléctrica.

BUENOS AIRES, 24—El Intendente Municipal señor Caseres desistió de nombrar al baron Peers para el cargo de administrador general de limpieza.

—Se designará para ese puesto al señor Luis Mohr. Se aplaude esa decision.

—Los médicos perdieron toda esperanza de salvar al señor Irurzarra, quien entró en agonía.

—Se suicidó, degollándose, el súbdito italiano Vicente Pisserini, dueño de la [illegible] Lorea 146, debido á la [illegible]

—La fábrica de muebles de los señores Pastore y Pino ha sido totalmente destruida. Tenía un capital de $ 70.000. Estaba asegurada en dos compañías.

—Se halla reunido el Consejo de Guerra que juzga al soldado [illegible] Es casi seguro, que será condenado á muerte.

BUENOS AIRES, 24—El gobierno acordó á Carlos [illegible] la explotacion [illegible] en Río Negro.

—El Presidente de la República recibió una carta de Mr. Fallieres comunicándole su ascension á la Presidencia de la República de Francia.

Francia

PARIS, 24—La oficina de Obras Públicas de la Municipalidad, en vista de los anuncios de desórdenes con motivo de la fiesta del 1.o de Mayo, ordenó á los contratistas de obras en las calles de Paris que ellas estén terminadas para el 30 de Abril.

Si no fuera posible los contratistas tendrán la obligacion de remover de los puntos de trabajo todos los adoquines y útiles que pudieran ser empleados por el público como proyectiles.

Se ha avisado al público para que haga provision de agua y velas para el caso posible de que se suspenda el servicio de aguas corrientes y gas en las casas particulares.

PARIS, 24—El senador Mr. Juan Honoré Audriffed dirigió una carta al ministro de Instruccion Pública en la que pide explicaciones respecto á las visibles contradicciones que existen entre las declaraciones hechas en 1905 en la Cámara de Diputados al discutirse el primer proyecto de la separacion de las Iglesias y del Estado y su actuacion actual como ministro de Instruccion Pública.

Mr. Briand contestó á la carta invitando á Mr. Audriffed á concurrir mañana á Saint-Etienne y el jueves próximo á Saint-Chamond declarándole que en los discursos políticos [illegible] pronunciará en esos dos puntos, dará las explicaciones que solicita en su carta.

PARIS, 24 — El presidente Mr. Fallières ha visitado la Exposicion de Arte Culinario.

PARIS, 24—Comunican de Dunkerque [illegible] 1500 obreros de las fundiciones [illegible]

LENS, 24—Continuan [illegible]

PARIS, 24 — [illegible] industriales [illegible] formarán un comité para ofrecer un regalo al rey Alfonso XIII en ocasion de su matrimonio.

Italia

ROMA, 24—La autoridad judicial cree haber puesto las manos sobre el asesino de Monseñor Antonucci.

El detenido resulta ser un tipógrafo Romeo Ferral, á quien parece que el asesinado negó el subsidio que le pedía.

Monseñor Antonucci murió por la noche, los médicos no abrigan ninguna esperanza de salvarlo.

NAPOLES, 24 — Llegó el profesor Gustavo Eisen, miembro de la Academia de Ciencias de San Francisco de California.

Viene á estudiar la erupcion del Vesubio.

ROMA, 24 — Cerca del Coliseo se inaugurará un Antiquarium Municipal conteniendo estatuas antiquísimas halladas recientemente.

ROMA, 24 — Los remadores italianos del Bucintoro, de Venecia, salieron vencedores en las regatas internacionales de [illegible] de cuatro remos verificadas en Atenas.

La tripulacion del crucero italiano Varese ganó la regata de balleneras á [illegible] remos.

La misma consiguió tercer puesto en la regata de balleneras á 16 remos.

El súbdito italiano Veri ganó el campeonato de bicicleta sobre pista.

Veri es de Mantua.

ROMA, 24—El Fiscal pide un año de prision para la Nini Bucci y dos meses de la misma pena para su madre.

ROMA, 24—El Senado celebró una importante sesion.

El miembro Demartino interpeló sobre si la triple alianza permanece siendo la base de accion de Italia en la política extrangera.

El ministro de Relaciones Exteriores hon. Guicciardini, respondió constatando [illegible] resultados de la Conferencia de Algeciras fueron acogidos con satisfaccion por todas las potencias que participaron en ella, lo que prueba el espíritu pacífico de la diplomacia internacional. Hace notar la posicion delicada de Italia en la Conferencia de Algeciras.

Dijo que la obra de Italia no podía ser sino de conciliacion y por tanto de mediacion.

Este objeto fué alcanzado totalmente. El hon. Guicciardini elogió al delegado de Italia ante dicha conferencia, marqués de Visconti Venosta, y afirma que la direccion de la política extrangera de Italia no ha cambiado, quedando fiel y cordialmente unida á la triple alianza, confiando en la intimidad tradicional de Inglaterra, amistad sincera de Francia y ejerciendo un rol de concordia y de paz. Estas declaraciones fueron acojidas por generales aprobaciones.

Los diarios tambien aprueban sus declaraciones.

ROMA, 24—El conde Lanza di Busca regresará el 1.o de Mayo á ocupar la Legacion de Italia en Berlin.

ROMA, 24—El Papa recibió á una peregrinacion francesa procedente de Tierra Santa.

ROMA, 24—El profesor Matteucci organizará una seccion relativa al Vesubio en la Exposicion de Milan.

Rusia

SAN PETERSBURGO, 24 — Corre el rumor de que el pope Gapon fué internado por tiempo indeterminado en un convento, por orden del Santo Sínodo.

Su esposa escribió al procurador general del Santo Sínodo, príncipe Obolensky, pidiendo se le mitigue la pena.

La policia pretende ignorar el paradero del famoso sacerdote.

SAN PETERSBURGO, 24 — Ha sido declarada la huelga de estibadores de todos los puertos de Finlandia.

MOSCU, 24 — El «zemstvo» provincial eligió al señor Ditrichepeff para miembro del Consejo del Imperio.

SAN PETERSBURGO, 24 — Solemnemente el Zar abrirá el 10 de Mayo la Duma Nacional y el Consejo del Imperio.

PARIS, 24 — «La Petite République» anuncia que los obreros [illegible] á la Federacion del gremio de fabricantes de papel, han decidido declarar la huelga general desde la fecha hasta obtener [illegible] pedidas.

LODZ, 24—En las elecciones de los miembros de la Duma, fueron electos 47 polacos y 25 judíos.

Inglaterra

DUBLIN, 24 — En el Condado Tyrone (Irlanda) falleció M. George Fletcher.

Tenía 118 años de edad.

LONDRES, 24 — [illegible]

LONDRES, 24—El Parlamento [illegible]

LONDRES, 24 — Mr. Stionge fué nombrado ministro de Inglaterra en Colombia.

LONDRES, 24—Se embarcaron hoy 300.000 libras esterlinas con destino al Rio de la Plata.

España

VALENCIA, 24 — Sobre esta region se ha descargado un fuerte periodo seguido de torrenciales lluvias, que han agravado el estado de los campos.

ZARAGOZA, 24 — Comienzan los preparativos para las grandes fiestas que se celebrarán con ocasion de la coronacion de la Virgen del Pilar.

SAN SEBASTIAN, 24 — El exministro Dato, afiliado al partido conservador declaró que la vida de los liberales en el gobierno es aun larga y no cree en su próxima disolucion.

Además, añadió [illegible] apoyará al gobierno para la [illegible] de los presupuestos.

BARCELONA, 24—Ha producido buen efecto aquí el restablecimiento de las garantías constitucionales. Distintos grupos políticos preparan una campaña de propaganda.

Brevemente reaparecerán [illegible] los catalanistas.

PAMPLONA, 24—Ha caido una [illegible] lluvia de polvo de azufre. Se cree que procede del Vesubio.

Alemania

BERLIN, 24—Hoy tuvo lugar la reapertura del Reichstag.

Su presidente expresó la simpatía de Alemania por los desastres del Vesubio y San Francisco.

BERLIN, 24 — Se anuncia que [illegible] del Sud-Oeste de Africa, [illegible]

BERLIN, 24—Representantes de la Municipalidad de esa capital y de otras ciudades importantes de Alemania visitarán en Mayo la ciudad de Londres.

Venezuela

WILLEMSTAD, 24—Comunican [illegible] de Caracas informan que el presidente Castro sufrió un ataque de parálisis, [illegible]

Chile

SANTIAGO DE CHILE, 24 — El directorio de la Sociedad Nacional de Agricultura [illegible] del señor Alfieri, recomendando al gobierno la implantacion en Chile de la misma reglamentacion que en la Argentina sobre armas y [illegible]

—Se terminaron los preparativos para la convencion presidencial que se verificará el día 25 del corriente.

—Ayer no hubo ningun caso nuevo de viruela.

—Los españoles acordaron festejar la celebracion de las bodas del rey Alfonso.

Realizarán bailes y banquetes, á los que asistirán las autoridades chilenas.

Harán distribucion de limosnas y enviarán telegramas al rey.

SANTIAGO DE CHILE, 24—Hoy llegará el vice-presidente de Bolivia.

El presidente de la República, señor Riesco, lo obsequiará con un banquete.

Le acompaña su familia.

—Apareció la viruela en Concepcion.

En la Escuela Normal de Preceptoras una profesora alemana se halla atacada de dicha enfermedad.

La buena prédica

Hemos llegado á tal incoherencia en materia de opiniones políticas, que lo mas acertado parece ajustarse al cómodo precepto: dejad decir, dejad hacer, dejad pasar...

Muchas personas, cuyo juicio nos merece consideracion, miran con tan profundo escepticismo todo lo que se refiere á la política que juzgan perniciosa la accion de la prensa, por moderada que sea en sus juicios, si ella concede alguna importancia á los conflictos que aquella suscita.

El país, dicen, lo único que necesita es paz, es órden, para progresar de una manera sorprendente, y, por lo tanto, toda accion que concurra á agitar el ambiente es necesariamente mala.

¡Pero, señor, objetamos, como puede ser perniciosa una prédica periodística que condene la violencia, que aconseje la tolerancia, que trate por todos los medios, en fin, de fomentar precisamente esa tranquilidad tan necesaria y tan justamente deseada?

Pues esa misma prédica es inconveniente, se nos contesta, por que queriendo aplacar pasiones, las atiza; lo único eficaz que puede hacer la prensa entre nosotros es fomentar los intereses materiales, haciendo derivar hacia ellos la atencion, la inteligencia y las energías de todos.

Es inútil, no lo podemos entender! Para nosotros la política es una lucha permanente de contradicciones en la que intervienen todas las fuerzas de la nacion, y la resultante de aquel conflicto necesario, indica el adelanto ó el retroceso del país.

No es concebible esa dualidad teórica: los adelantos materiales de un lado, los adelantos morales del otro.

Si nuestro país está realizando grandes progresos, es por que su cultura general es cada vez mayor. Un país intelectual y socialmente perdido no refina los ganados, no se preocupa de agricultura, no hace puertos, ni ferrocarriles, ni caminos.

Así, pues, lo que en realidad debe pedírsele á la prensa, por los espíritus conservadores, es que no fomente los apasionamientos tradicionales, que enseñe que toda revolucion contra un gobierno regular y honrado es un crimen, [illegible]

[illegible]

Decir en nuestro país, ó en cualquier otro, que un partido representa toda la razon, toda la verdad, y que el adverso necesariamente encarna [illegible] condiciones opuestas, es una afirmacion hasta propia de cerebros dogmáticos, contra la que se opone la experiencia del mundo.

Por eso creemos que la mejor política que puede predicarse hoy entre nosotros debe tender no á la utopía de destruir los partidos tradicionales, pero sí á modificar sus criterios, convenciéndoles que es absurdo y anti-humano que se atribuyan condiciones absolutamente opuestas y por lo tanto absolutamente excluyentes.

Y mientras esto no se consiga, no será posible que haya paz, no será posible que haya órden, pues no se concibe la armonía, ni siquiera la tolerancia, en un ambiente dividido por el ódio y donde las discusiones se basan en las verdades absolutas y en los principios, tanto como pompas de jabon, que constituyen todo el bagaje de los estadistas adocenados.

Los agricultores de San José

PETICION A LA CÁMARA

[illegible] representacion de los agricultores [illegible] del departamento de San José, fué presentada ayer á la Cámara [illegible]

Señor Presidente de la H. Cámara de Representantes—Pedro Churrut, domiciliado en el paraje [illegible] seccion del departamento de San José, y en esta capital, calle 25 de Mayo [illegible] núm. 30, ante V. H. [illegible] expongo:

Que haciéndome intérprete del sentimiento unánime de los agricultores de las secciones 2.a y 6.a del departamento de San José, ocurro ante V. H. [illegible] su proteccion y ayuda.

Los referidos agricultores H. Cámara se encuentran en una situacion verdaderamente [illegible] No solo han visto mermar el producto de la última cosecha [illegible] lluvias de la primavera sino que los granos recogidos son de tan mala calidad, que se [illegible] considerados enfermos y degenerados, de tal punto inapropiados para la futura siembra.

Trátase de hechos notorios y graves que reclaman la intervencion inmediata del Estado, si se quiere evitar que los numerosos vecinos cuya representacion invoco y en este momento ejerzo, no experimenten la ruina total de sus pequeños intereses y se vean en el duro trance de [illegible]

[illegible] intereses de las clases productoras, dicte una medida que salvaguarde los de mis patrocinados por consideraciones de humanidad, de justicia, de patriotismo.

Un pequeño auxilio en las circunstancias difíciles por que atraviesan los agricultores de las secciones que comprenden las mas importantes zonas agrícolas del país, como lo demuestra el hecho de que solo en la 6.a se destinan para la labranza alrededor de 50.000 hectáreas podría conjurar los males que los amenazan y librarlos de una segura é inmediata ruina.

Me refiero H. Cámara á la exoneracion á su favor de derechos para la introduccion de la semilla que se ha de emplear en la próxima siembra, medida que por el momento proveería á todos del grano necesario y que luego centuplicaría la produccion del trigo en las citadas zonas.

Una medida tan [illegible], tan oportuna, no solo suministraría el grano necesario [illegible] que aparejaría otros bienes como el de la produccion abundante y buena.

La semilla extranjera da un resultado brillante y profícuo, como lo pueden atestiguar cuantos hayan realizado la experiencia. Para demostrarlo, H. Cámara bastaría advertir que la siembra de (500.000) quinientos mil kilogramos de trigo extranjero en estado normal produce poco mas ó menos (15.000.000) quince millones de kilogramos ó sea un resultado de treinta por uno, de suerte que se ocuparían ocho ó diez mil hectáreas de campo para la siembra de los 500.000 kilogramos de semilla y basado en los precios de exportacion de último año, extraeríamos de tan pequeña zona alrededor de cuatrocientos mil pesos en beneficio que entrarían al país.

Por lo expuesto, á V. H. solicito:

1.o Autorizacion para introducir en el país, libre de derechos, hasta medio millon (500.000) de kilogramos de trigo para semilla.

El trigo se destinará para sementeras que se efectuarán exclusivamente en las secciones referidas.

2.o El plazo para introducir será de dos meses, á contar desde el dia de la promulgacion de la ley.

4.o El trasbordo del trigo se hará en la bahía de Montevideo verificándose el transporte por la via fluvial hasta el puerto denominado «Destilería» (Rio San José).

Para el fiel cumplimiento de todo lo anterior, el gobierno, tomará cuantas providencias crea convenientes y para mayor seguridad y economía de gastos [illegible] puerto «Destilería» [illegible]

[illegible] con los honrados y pacientes esfuerzos.

Por lo expuesto, á V. H. suplico se sirva resolver esta peticion en el sentido indicado.

Es gracia y justicia que espero.

Montevideo, Abril 24 de 1906.

P. Churrut.

DOS MENSAJES

Por el ministerio de Fomento se han pasado dos mensajes al Cuerpo Legislativo.

Con uno de ellos se adjuntan los antecedentes relativos á la propuesta del señor Celestino J. Mendez, para el establecimiento de una balsa en San Luis (departamento de Rocha) y por el otro se remiten los relacionados con la construccion de obras para el suministro de agua al vecindario de Nico Perez.

PARLAMENTO

CÁMARA DE REPRESENTANTES

Se reunió ayer esta Cámara acordando devolver al P. E. los antecedentes relacionados con el pedido de modificacion del ejido de Nico Perez.

El señor Sosa mocionó para que en la sesion próxima se tratara en primer término el proyecto que fija la altura de los edificios en la Avenida 18 de Julio y calle Sarandí.

El señor Brito anunció que tenía en preparacion un trabajo para demostrar la conveniencia de modificar [illegible] proyecto, [illegible] que no se tratara hasta [illegible]

Se entró despues á la orden del día, aprobándose en ambas discusiones los proyectos subvencionando á los vapores Tabaré y Maldonado, que hacen la carrera entre nuestro puerto y los del Este.

Se aprobó tambien en general y particular el proyecto [illegible] y papel sellado para el ejercicio próximo, continuando la orden del día con la primera discusion del referente á la Sociedad [illegible] El doctor Rodríguez Larreta combatió dicho proyecto, defendiéndolo el miembro informante doctor Herrera y el doctor Mora. Quedó pendiente la discusion para la sesion próxima.

Pagos de haberes

En la solicitud del general Simon Martinez, sobre pago de haberes, la Comision de Milicia del Senado [illegible] aconsejar que por gracia especial se conceda á dicho militar el derecho á percibir los haberes correspondientes á su grado, desde el 21 de Abril de 1860 hasta el 20 de Marzo de [illegible].

Citación

La Cámara de Senadores se reune hoy á las 2 y 30 p. m., para informarse de los asuntos entrados y considerar la siguiente orden del día:

Primera discusion del proyecto de ley que autoriza al P. E. para consolidar en títulos de la Deuda Amortizable 2.a serie, varios créditos.

Primera discusion del proyecto de decreto recaído en la peticion del general de division don Simon Martinez.

EL EMPRÉSTITO

En estos días se dictará un decreto llamando al canje de los títulos de [illegible] de interés por títulos provisorios del nuevo empréstito.

En el mes de Mayo se efectuará el canje de las cautelas de la deuda de guerra.

Sobre el monumento á Garibaldi

Señor Director de «El Siglo»:—En el número de su ilustrado diario aparecido el domingo, el señor Juan Dell Vecchio persiste en hacer á la Comision de Monumento á Garibaldi animadas censuras sobre una incidencia de mínima importancia.

Demostrada le fué al público, primeramente por la Comision y luego por el que esto escribe, la sin razon de los ataques del señor Del Vecchio,—y en realidad ni estas líneas serian necesarias, si yo no deseara dejar definitivamente establecidas dos afirmaciones:

Primera, «no hubo peticion»; segunda, «no hubo prórroga».

No es esto paradojal. Si el señor Del Vecchio procede de buena fé, lea nuevamente la publicacion de la Secretaría del Comité y mi artículo aparecido en «El Dia»; no tengo presentes ambas publicaciones, pero no pueden ellas desmentir entre sí, simplemente porque ambos dijimos la verdad y la verdad es una sola.

Demasiado sabe ese señor que la carta del distinguido escultor español solo fué tomada en consideracion por una contravencion expresa á los deseos del remitente, únicamente con intenciones de evitar un posible perjuicio al concurrente, como se hubiera hecho con otro en igual caso, probado que él no tuviere culpa en el atraso. ¿A qué, pues, insistir empeñosamente en la cuestion peticion? Si el señor Del Vecchio quiere leer la carta en litigio para tranquilidad de su conciencia, me ofrezco á hacérsela conocer. Entonces vería la injusticia que comete hacia aquel Genio del Arte.

Otra inexactitud es la de afirmar que se tomó la resolucion fuera del plazo: la carta se consideró el 28 de Febrero — si se expidió la Comision al dia siguiente fué porque no halló tan grave el asunto que requiriera sesion permanente.

En cuanto á que no hubo prórroga puede tranquilizarse el señor Del Vecchio si están bajo su salvaguardia los derechos de otros escultores,—sabiendo que el plazo 10 de Abril concedido era tan apremiante, que no hubiera podido concurrir el que él considera colosalmente favorecido si no hubiera tenido sus trabajos disponibles, pues esta es la hora en que se esperan aun, para abrir la exposicion, los bocetos presentados en Génova el 28 de Febrero y cuyo receptor—el Consulado Oriental—tenía órdenes perentorias de remitirlos de inmediato, y que seguramente ha tratado de cumplir.

He ahí el colosal favor.

Finalmente, jamas se debió tejer comentarios desagradables sobre esta inofensiva disposicion, maxime si se tiene en cuenta lo declarado por la Comision, de que el escultor referido, sin esperar siquiera la contestacion pedida á su amigo, se presentó varios dias antes de fenecer el plazo—segun datos que la Comision reputa favorables—y se presentó, si no resultan falsos los informes, antes de considerarse aquí su zarandeada carta.

He ahí por qué me extraña el insistente empeño del señor Del Vecchio, cuya nueva carga de inculpaciones no analizo porque no traen nada nuevo, en primer término; porque surgen de datos publicados por la prensa, pero no autorizados oficialmente por la Comision, cuya única palabra fué la publicada en «El Dia» un dia antes de mi artículo,—y finalmente, porque en lo que á mí se refiere no me siento herido en lo más mínimo por los conceptos que hacia mí vierte el señor Del Vecchio.

Si he molestado la atencion de los lectores de «El Siglo» con estas mal pergeñadas líneas—por la premura con que han sido escritas—es para evitar que sean mistificados por manifestaciones que son erróneas, aunque fueran sinceras.

Soy del señor Director—cuya cortesía obliga mi agradecimiento—humilde y seguro servidor.—S. C. R.

Puente en San José

El gobierno acaba de aprobar el proyecto presentado para la construccion de un puente en el Paso de la Balsa del río San José.

Se dispone al mismo tiempo que se proceda á hacer el llamado á licitacion correspondiente.

Congreso Rural Anual

El 18 de Julio próximo debe inaugurarse el Congreso Rural Anual, para cuyo efecto la comision directiva de la Asociacion Rural del Uruguay ha empezado á remitir las invitaciones á las Juntas Económico Administrativas y Sociedades Rurales establecidas en los departamentos.

El Congreso, como todos los años, se celebrará en el local de la Asociacion Rural.

El Sr. Carlos W. Bayne

En viaje para Europa

Abordo del Papanui se embarcó ayer tarde para Europa el señor Carlos M. Bayne, administrador del Ferrocarril Central del Uruguay.

El distinguido caballero se dirige á Londres y someterá como es sabido al directorio de aquella empresa diversos importantes proyectos.

Durante su ausencia lo reemplazará el señor Ignacio M. Soria.

ADMINISTRACION PUBLICA

Los pagos de hoy

La Tesorería General de la Nacion pagará hoy lo siguiente:

Consejo N. de Higiene, Asistencia Pública Domiciliaria, Comision de Códigos, Administrativo, Revista de la Asociacion Rural, Observatorio de Villa Colon, Instituto Uruguayo de Mercedes y Paysandú, Escuela Politécnica del Salto, Revista Union Industrial, 2.o Congreso Médico Americano, Telégrafo Oriental, Hospital del Salto y de Mercedes, Liceo de la Colonia Valdense, Jefatura de Canelones, San José y Maldonado y varias [illegible] mientos.

Total 22.050 pesos.

El Ferrocarril Central

Por el Ministerio de Gobierno se ha autorizado á la empresa del Ferrocarril Central del Uruguay para que pueda construir un desvío en la calle Artes frente á la estacion Bella Vista, que [illegible] con el fin de facilitar las operaciones de este establecimiento.

La empresa deberá retirar ese desvío, sin derecho á indemnizacion, siempre que el gobierno se lo exija.

Privilegios de invencion

La superioridad ha otorgado los siguientes:

Carlos M. Puech y Ricardo Andres y Alvarez, para un invento denominado «Excelsior» destinado á correr las cortinas de metal ó de otro material.

Jubilaciones y pensiones

No se ha hecho lugar al pedido á la señora Blanca Ayal de Martí, en mérito á lo informado por el Consejo Nacional de Higiene y á la Caja Escolar de Jubilaciones.

Nombramientos policiales

Jefatura de la Capital—Escribientes de la Comisaría de Ordenes á don Alfredo Castilla en lugar de Alejo Castillo que renunció; de la inspeccion de policías urbanas á José Berrueta en lugar de Andres Zarazola que pasó á la 10.a; de la 4.a á Armando Bidart; de la Comisaría de Ordenes; Tacito Herrera y Jose C. Ayala Lapido; de la 6.a seccion á Américo Castillo en lugar de Daimas Vernandez.

San José—Sub comisario de la 3.a seccion y portero de la Jefatura en lugar de Federico Mendieta y Roque R. Luzuriaga respectivamente á Valentin Perley y Domingo Morales.

Salto—Sub comisario de la 7.a seccion á Julio C. Andiarena.

Minas—Sub comisario de la 7.a á Benito Suarez en lugar de Ciriaco N. Vergara que fué ascendido; al sub comisario de la 8.a rural teniente Belisario de los Santos para sub comisario de Santa María en Piraraja y á Israel Fernandez en lugar de Pedro M. Fanca que fué separado para sub-comisario rural de la 8.a.

Artigas—Comisario de la 6.a seccion á Rufino Olmedo, en lugar de Luis Rios Olivera que fué separado.

En el Correo

Fueron aprobados por el gobierno los siguientes nombramientos en el Correo y Telégrafo Nacional:

Para escribiente de la Tesorería á Washington Cánepa Albín en lugar de Alfredo Saavedra que renunció.

Para cartero interino al buzonista José Chipito en lugar de Roberto Olivera que fué separado por razones de mejor servicio; para sustituir á Chipito á Carlos Rusconi y para meritorio de cartero en vez de éste á José Mota.

Reposicion de un empleado

Se ha dictado resolucion en un expediente relativo al empleado de la Junta E. Administrativa de San José don Leopoldo Fernandez que había sido destituido por la corporacion.

El gobierno dispone su reposicion y la exoneracion de don Luis de la Fuente que fué designado en su sustitucion por no haber sido hecho ese nombramiento en condiciones legales.

Las finanzas públicas

Contenidos en un tomo de 500 páginas, acaban de ser publicados por la Contaduría General del Estado, de acuerdo con la resolucion del ministerio de Fomento de fecha 9 de Enero ppdo., los estados generales del ejercicio económico 1903-904. En ellos consta la gestion financiera y administrativa de los dineros de la Nacion en todos sus detalles, de manera que puede formarse un juicio acabado del movimiento que han tenido las rentas públicas y su inversion, reflejando, á la vez los períodos excepcionales porque atravesó el país.

SPORTS

Reunion del 29 de Abril

Damos á continuacion el handicap de las carreras del próximo domingo:

Premio Fagotin — 1200 metros — Bender 57 kilos, Mecha 59, Recompensa 57, Azufaifo 57, Los Andes 59, Agraciada 50, Divina 55.

Premio Tabaré — 1300 metros — Patrician 57 kilos, Petit Caporal 56, Coronel 52, Cimbra 59, Aluvion 48, Ariza 51, Solferino 49, Noviolo 46, Peligro 59.

Premio Gran Mogol — 1400 metros — Bob 57 kilos, Mont Pelee 59, Uruguay 54, White 53, Nativa 55, Guayeru 53, Halano 49, Inacaval 50.

Premio Marañon — 1400 metros — Dragon 52, Infanta 57, Pillitos 55, Chispa 50, Floreal 52, Precoz 57, Bocanegra 55.

[illegible]

Carreras Nacionales

[illegible]

Premio Catamarca, distancia 2200 metros—Tala 51 kilos, Marmótica 58, Abelardo 56, Grande 55, Happy 52, Manair 51, Apuro 46, Gran Capitan 44, Ailah 44, Desquite 43.

Diversas noticias

Nos escriben de Buenos Aires:

Al disputar la 4.a carrera del domingo, el favorito Ornamento se sintió de los remos traseros.

—Alejandro Fernandez, que [illegible], salió ileso de la caida que sufrió.

—Fulgurante se encuentra en [illegible] forma.

HOSPITAL DE CARIDAD

El concurso de practicantes

Se efectuó anoche, ante un tribunal compuesto por los doctores Navarro, Mestre, Turenne, Bottaro y Nieto, la primera prueba del concurso de practicantes para proveer varios puestos vacantes en el Hospital de Caridad.

Disertaron sobre el tema de anatomía topográfica, propuesto por la mesa, los siguientes estudiantes: Pablo Mañé, Eduardo Blanco Acevedo, Tula Rovira, José Infantozzi, José Iraola, Domingo Pratt, Abel Zamora y Héctor Gianarelli.

Mañana tendrá lugar la segunda prueba del concurso.

Teatros y artistas

POLITEAMA—

Mucho éxito tuvo anoche la distinguida actriz señora Emma Pirovano en su funcion de gracia, dada en el Politeama.

«Julieta y Romeo», la genial creacion de Shakespeare, dió ocasion á la inteligente artista para probar sus excelentes condiciones de dramática, matizando la obra con todos los tonos de su voz encantadora.

Desde las escenas en que Julieta se presenta bajo la faz de joven ingénua, pasando despues por los distintos aspectos de la mujer apasionada, hasta las escenas trágicas, la Pirovano se nos presentó altamente humana, provocando calurosos aplausos con los que el numeroso público premió su concienzuda labor.

La escena del narcótico fué una escena de gran acierto, como así mismo la de la muerte: ambas fueron aplaudidas con entusiasmo.

Al terminar el cuarto acto hubo un momento de verdadero frenesí durante el cual hasta las damas se creyeron obligadas á batir palmas y de varios palcos fueron arrojadas flores y algunas palomas blancas, cubriendo las primeras, casi por completo, el escenario.

En el delicado diálogo «La gorra del angelitos», en la que trabajó en compañía del actor Bolognesi, logró nuevos aplausos, pudiendo asegurarse que anoche, la Pirovano triunfó en toda la línea.

La beneficiada fué obsequiada con alhajas y ramos de flores, regalo de sus admiradores.

Los demás artistas se portaron como buenos, sobresaliendo en el drama la señora Prodoscini y los señores Orlandini, Garzes y Almirante, y en la comedia el señor Bolognesi.

Esta noche, descansa la compañía, y mañana se dará «Andreina», de Sardou.

Para el domingo se anuncia «L'Artiglia», drama en un acto, de Jeane Sar[illegible], traducido al italiano por Gigandina Antona Traversi, última creacion del teatro francés y que ha obtenido un gran éxito en Europa.

URQUIZA—

Una interpretacion muy correcta obtuvo anoche [illegible] en el Urquiza. [illegible] la Regini y Zonzini conquistaron con [illegible] hermosa partitura mascagniana [illegible] y justísimos aplausos, de los cuales corresponden no pocos al maestro [illegible].

Hoy la compañía descansa, representándose mañana «Ernani», la vieja ópera de Verdi, que desde hace tiempo no se representa aquí. Seguramente el Urquiza se verá, como siempre, concurridísimo.

SOLIS—

Mañana se efectúa en este teatro la primera exhibicion del «Bioscopo Lírico» ó sea un cinematógrafo complicadísimo, que ofrece las imágenes con combinaciones admirables de palabra y canto. Como es esta la primera vez que viene al Rio de la Plata un tal aparato, no hay que dudar que la concurrencia á Solís será numerosísima.

He aquí, ahora, el programa del espectáculo de mañana y los precios.

1.o Sinfonía por la orquesta.

2.o Carnaval de Venecia—Los dos pilletes—Botadura del acorazado Reina Elena en la Spezia—El drama de Wolwich: Una venganza — Incendio grandioso en Londres.

3.o Vistas de arte: Venecia panorámica y artística—Los monumentos notables—Las maravillas artísticas encerradas en el palacio Ducal y en los Museos.

Concluirá el segundo acto con la novedad del día: El Bioscopo Lírico que presentará la escena de la «Cavallería Rusticana»: «Voi lo sapete ó mamma».

4.o Vistas cómicas: El hombre araña—Macko el gran ilusionista japonés—Barajas vivientes —Un escándalo conyugal — Travesuras de un muchacho.

Precios: [illegible] Palcos bajos y balcon sin entrada, $ 2.00; palcos cazuela id. $ 0.60; [illegible] de platea y balcones con entrada, [illegible] tertulias altas, 0.50; lunetas de cazuela con entrada, $ 0.50; delantera de paraíso con entrada, $ 0.30; entrada general, [illegible] cazuela, [illegible] paraíso, $ 0.20.

Las entradas generales dan lugar á ocupar los palcos altos.

CASINO—

Continúan los llenos en este teatro, y [illegible] los éxitos de la bella Operita [illegible]

[illegible]

[illegible] THEATRE—

[illegible]

ODEON—

El programa del Odeon para esta noche es el siguiente: [illegible]

INFORMACIONES

Contrabando apresado

En la seccion de Paysandú [illegible] el comisario Leonardo Mo[illegible] á una jardinera con contrabando que conducían los individuos Martin Surman y Mauricio Godoy.

En el vehículo se hallaron 54 latas de tabaco [illegible] y 250 kilos de mismo artículo en rama y otras cosas de menor cuantía.

Los conductores y lo apresado fueron puestos á disposicion del juez de paz respectivo.

El señor Daniel Muñoz

En el vapor Triton se embarcó ayer tarde con destino á Buenos Aires el señor Daniel Muñoz, ministro oriental en la Argentina.

MARITIMAS

Contrabando apresado — Los rayos X — Su aplicacion en la Aduana

Hace algun tiempo que la oficina del Resguardo adquirió un aparato Roetgen [illegible] de los rayos X.

Esa importante adquisicion tenía por [illegible] por la mañana desembarcó del vapor español «Mendezas» un pasajero que segun propia manifestacion es comerciante.

Como es de práctica, en el salon de revisaciones se procedió al registro del pasajero y su equipaje. Para efectuar el registro personal se produjeron algunos inconvenientes.

En vista de esto el empleado Santiago Besque, conocedor práctico del manejo del aparato Roetgen, se vió en el caso de aplicarle al pasajero referido los rayos X con un éxito notable.

Los indiscretos rayos X pusieron de manifiesto un importante contrabando que el pasajero pretendía pasar.

El aparato descubrió en los pantalones del pasajero perfectamente colocados, como en un estuche, una cantidad de termómetros finísimos de las marcas Pillsier, Zambra, Negretti y Cía., que son de subido valor.

En otra parte ocultaba diversos aparatos de medicina y cirugía.

El escribano de Aduana tomó nota de todo este contrabando, que será puesto á disposicion de la Direccion de Aduanas y del juez respectivo.

Relojes y tejidos de seda

Se ha ordenado el aforo y despacho de una cantidad de relojes de acero, nikel y plata, 20 docenas de pañuelos de seda y un cajon piezas géneros de seda que, segun noticiamos anteriormente, fueron tomados de contrabando.

Todo importa al rededor de 2,500 $.

Previo pago de los derechos la Direccion de Aduanas dispondrá la entrega á quien corresponda.

Motin á bordo

Ayer se produjo un motin a bordo del vapor aleman Santa Fé, que procedente de Hamburgo se halla en el puerto efectuando la descarga de las mercaderías que conduce para esta plaza.

El agente de dicho vapor, en representacion de su capitan, pidió á la Comandancia de Marina el envío de fuerza armada para sofocar un motin de pasajeros, que protestaban airadamente por la demora que sufrían en llegar á su destino, Buenos Aires.

El Comandante de Marina dispuso que el teniente Teodoro Ferreira con un piquete de quince marineros armados se embarcara en el vapor del tráfico Cacique y se trasladara al Santa Fe.

La guardia permanecerá á bordo hasta que el vapor se ponga en franquía. Hoy probablemente terminará la descarga y saldrá para Buenos Aires.

La mayoría de los pasajeros son rusos.

JUDICIALES

Juicios públicos

Ante el Tribunal de 2.o turno se verá hoy miércoles, á la una p. m., en juicio público, la causa seguida de oficio contra José Garderá, por imputacion de homicidio. Son jurados los siguientes señores: Inocencio Vera, doctor Arturo Puig, Damian Vivas, Esteban Vivas, Esteban Tolosa, Fernando Parra, Carlos Oroní, Santiago Siri, Carlos de la Vega, Antonio Turenc, Luis Bonifacio, Ricardo Pernin, Adolfo N. Pareja, Agustin A. Malet, Alberto Bigorra y Dionisio Trillo.

—Ante el Juez Ldo. del Crimen de 2.o turno, doctor Montero y Paullier, y siendo jurados titulares los señores Arturo Arechavaleta, Francisco Sierra, César Miguez y Horacio F. Piñeyrua y suplentes [illegible] y Larraya Francisco Larrague y Horacio Lopez, se verá en juicio público el viernes 27 del corriente á la 1 p. m. la causa seguida á Rolando Torres, por injurias á Luis Escobar.

DE TODAS PARTES

Un cometa nuevo

El astrónomo Herr Kopff, desde el observatorio [illegible] ha descubierto un nuevo cometa.

[illegible]

El 10 de Marzo, [illegible] 11 horas, 16 minutos y 20 segundos [illegible]

[illegible]

El local más grande del mundo

El mas vasto palacio del mundo, la Galería de las Máquinas que fué construida en Paris [illegible] de la exposicion universal de 1878, que servía para las exposiciones [illegible] se venderá á quien quiera llevárselo. El enorme material de hierro de que se compone [illegible] Los yankees, que tienen la pasion de las cosas monstruosas, no quieren que ese gigante de hierro desaparezca, y se ha formado una sociedad de capitalistas con el propósito de comprar todo el material metálico de la Galería de las Máquinas, llevárselo á Nueva York y reconstruirlo y agrandarlo allí. Naturalmente es deber de buenos americanos, al reconstruirla, agrandarla. Y así, dentro de pocos años—se dice que en 1908—se abrirá la más grande galería del mundo, con capacidad para 200.000 espectadores, que podrán asistir á los más variados espectáculos.

Habrá allí un campo de carreras para el invierno, otro vasto campo para carreras de automóviles, football, circo ecuestre, jardin zoológico, salas de conferencias y de reuniones para 50.000 personas, un teatro, una sala de conciertos, una exposicion permanente, bazares, espectáculos populares... Y además, un globo cautivo, ascensores, dos líneas ferroviarias, una aérea y otra subterránea. En resumen, una gran ciudad bajo un techo único.

TEATROS BONAERENSES

(Especial para "El Siglo")

ODEON

Está visto que la temporada actual que se inicia bajo éxitos tan halagüeños como son los que obtiene día á día la compañía Cohen, está llamada á hacer época en los anales de nuestro teatro. Consta la compañía Cohen de elementos brillantes, todos ellos seleccionados entre lo mas encumbrado que cuenta la escena italiana contemporánea, como son un ejemplo de ello, Masi, siempre eficacísimo en su comicidad, y la Favie, joven actriz de esclarecido talento, siempre radiante de naturalidad y de gracia, de una mise en scene lujosa y correctísima, y por último de un repertorio elegido entre las mas festivas producciones del ingenio francés.

En la funcion de anoche subió á escena la simpática comedia de Valabregue «Felicitá Coniugale», pieza con tendencias altamente moralizadoras, destinada á presentar [illegible] una tendencia sana, [illegible]

[illegible]

La obra de Valabregue nos deja ver que en la union conyugal hay ternuras [illegible]

[illegible]

En [illegible] se representará [illegible] de Hennequin.

[illegible]

Zanelli.—V. D.—Buenos Aires, Abril 23 de 1906.

MUNICIPALES

[illegible]

SOCIEDAD COMERCIAL

Con las reservas [illegible] la Comision Especial [illegible] la Junta [illegible] la Sociedad Comercial de Montevideo para prolongar la línea del Reducto hasta Sayago, [illegible]

CONSTRUCCION DE UN PANTEON

La Municipalidad en su sesion de ayer, resolvió conceder al doctor Isabelino Bosch dos parcelas situadas en el Cementerio del Buceo, con el fin de construir un monumento.

REMATADORES MULTADOS

Se ha dado conocimiento al procurador municipal señor Julio Ruiz (hijo), para que ejercite las acciones judiciales correspondientes, que los rematadores señores Francisco Piro, Deolindo F. Tirelli, Jaime Mateo y M. Mendoza Gavibay, han violado la ley de sistema métrico decimal.

NOMBRAMIENTOS

Se designó para ocupar con carácter interino, el puesto de inspector científico de la Direccion de Salubridad, al ingeniero [illegible] García, en sustitucion del ingeniero Adolfo B. Perez que pasó á la Empresa de Saneamiento.

—Fueron designados tambien subcomisarios interinos de salubridad, los meritorios Aurelio Verde y Pablo Navajas.

PETITORIO DENEGADO

La Junta no hizo lugar á un petitorio formulado por algunos propietarios de barracas, solicitando [illegible] tender cueros en el pavimento de la rampla Miguelete.

ALUMBRADO EN VARIAS CALLES

A pedido de la Direccion de Alumbrado á cargo del señor de la Bandera se dispuso instalar dos faroles, uno en la calle Piedad entre Nueva York y Asuncion y otro en la Avenida Beschenthal.

REGLAMENTO DE PANADERIAS

La Junta á solicitud de la Direccion de Salubridad resolvió modificar el inciso 2.o del art. 24 de la ordenanza sobre panaderías en esta forma: «En caso de existir otros locales en alto, el techo será de bovedillas, admitiéndose tambien el formado por láminas de acero estam-

[illegible]

POLICIA

Arrollado por un tranvía

Carmelo Morales, oriental, de 59 años fué arrollado [illegible] por un wagon del tranvía de los Pocitos, en circunstancias [illegible] transitaba por la calle [illegible]

Morales resultó con varias contusiones que le son curadas por el médico de policía.

El conductor del wagon Manuel García, fué remitido [illegible]

Pelea

En una casa de la calle Piedad num. [illegible], se trabaron ayer en pelea Pedro [illegible] resultando el primero con una herida de arma cortante en el brazo derecho.

Ambos fueron pasados á la Jefatura.

Niño quemado

Un calentador que explotó ayer en una casa de conventillo de la calle Republica 155 produjo quemaduras de importancia en la cara y manos al menor Francisco Speranza.

El suceso fué puramente casual [illegible]

MOVIMIENTO OBRERO

[illegible]

BIBLIOGRAFIA

Un trabajo del señor Enrique Legrand

[illegible]

La Librería Internacional

La Librería Internacional.—[illegible]

Centros y Sociedades

Velada y baile

El Centro Gallego prepara un gran festival en conmemoracion del 2 de Mayo. Como es costumbre, todos los años una comision de socios jóvenes toma á su cargo dicha fiesta para darle mayor realce y brillo.

La de este año no desmerecerá en nada de los anteriores y ya han empezado los ensayos con gran actividad.

La rondalla del centro tomará parte en la velada y se contratará una orquesta de 15 profesores para el baile.

Tambien se solicitará de la luz eléctrica la instalacion de un arco voltaico al frente del local y en el interior será profusamente reforzada la iluminacion.

Transacciones rurales

CAMPOS Y HACIENDAS

DIVERSAS INFORMACIONES

En Soriano don Alejandro Hounié por sí y en representacion de sus hermanos doña Juana y don Alejo Hounié, vendieron á los señores Domingo, José María y Juan Barrandegui, doña Magdalena E. de Barrandegui y don Pedro Ithussarri, una fraccion de campo de pastoreo, situada en aquel departamento distrito del Tala, compuesta su superficie de quinientas noventa y siete hectáreas, seis mil setecientos sesenta y un metros cuadrados, [illegible] el precio total de veinte mil [illegible] cuarenta y nueve pesos, con setenta y cuatro centésimos.

***

Con intervencion de los señores Victorica y Muiños se efectuó ayer el arrendamiento de 4909 hectáreas de campo situadas en Caballero, departamento del Durazno, por la suma de [illegible] pesos anuales.

[illegible] pertenece á la sucesion de [illegible] Juan José Martinez.

El precio del arrendamiento realizado recientemente representa un 40 [illegible] de alza sobre el que se pagaba hasta el año corriente.

Arrendó el campo referido el hacendado del Durazno señor Maisterra y el plazo del contrato es por 5 años.

***

En Paysandú, el vecino del Palmar, don José Piñera acaba de comprar en Santana, una fraccion de campo perteneciente á don Juan B. Meleiros, al precio de 21 pesos la cuadra.

Dicho campo linda con el del comprador.

Una demostracion de la manera asombrosa como se ha valorizado la propiedad en estos últimos diez años es el hecho de que esa misma fraccion había sido vendida en 1896 á 9 pesos la cuadra, por el mismo señor Piñera.

REGISTRO CIVIL

Matrimonios

Se han presentado al Registro Civil, solicitando contraer matrimonio, las siguientes personas:

Domingo Rossi, 27 años, empleado, oriental, con Carmen Bigorri, 29 años, oriental.

[illegible], jornalero, oriental con [illegible] 26 años, oriental.

Manuel Fariña, 24 años, jornalero, [illegible] 19 años, oriental.

[illegible] 23 años, jornalero, [illegible] Quintela, 18 años, oriental.

[illegible] empleado, [illegible] Isabel Salaberry, 21 años, [illegible]

Francisco Rodriguez, 23 años, jornalero, oriental, con María Cabrera, 21 años, oriental.

Luis Alberto [illegible], 20 años, [illegible] María [illegible]

Defunciones

[illegible] arabe, 21 [illegible] Casa de Aislamiento; [illegible] 75 años, [illegible] José Cris, oriental [illegible] 1.o de Julio [illegible] italiano [illegible] Hospital de Caridad [illegible] italiano, [illegible] Catalina [illegible] Ramon [illegible]

Varias noticias

Sardinas y atún marca «Saturno»

Estos [illegible] productos de procedencia francesa, [illegible] acreditada casa Manuel Perez y Cía. han tenido entre nosotros gran aceptacion, por conceptuarlos en su grado superior [illegible] para nuestras familias estos artículos, pues, sus precios resultan [illegible] económicos comparados á los [illegible] similares.

La grande

El número [illegible] fué favorecido con [illegible] del sorteo de ayer, fué vendido [illegible] del señor Alberto Vázquez, siendo varios [illegible] agraciados.

Exhibicion de un esplendido mobiliario

Alberto Salvagno y J. Jubin exponen [illegible] el lujoso mobiliario que adornan la casa calle Soriano num. 49 y que rematarán mañana jueves á la una en punto de la tarde.

Lease el aviso.

Football

[illegible] ha recibido en estos días de las mejores fábricas un gran surtido de pelotas football de liga y de varios tamaños para niños, como tambien camisetas, [illegible] de repuestos.

RINCON 262 entre Juncal y Ciudadela. 1172 1-p.

Poblacion flotante

ENTRADAS

Hotel Español—Jacinto Alcoba, Demetrio [illegible], Rafael Gallardi y Juan Galardi, Inocencio Saborido, Carlos Ros, Abelardo Delgado y familia, Francisco Silva, de Buenos Aires; Simon Suarez, Angel Grifoldi y familia, Fernando Alvarez, Luciano Urtiaga, Tomas de Leon, Nicolas Beirrago y familia, del interior.

Hotel Royal—Justo Boccar, Angel Quintin, Emeterio Chaves, Rodrigo Trugne, Alejandro Paz, Manuel Criacuelo, Isabelino Perez, Tomas Desiderí de Buenos Aires.

Hotel Barcelona—Tarcusato Malbec, José Costro, Alfredo Carrera, Urbano Prida, N. Bertoli, Alejandro Garcini y familia, Ernesto Blanco y señora, Umberto Gonzalez, Genaro Olbes y familia de Buenos Aires; Ernesto Seradler, Alfredo Croce y señora Rodolfo Ferrari del Brasil.

Hotel Central—Jose Fontans y señora, Cesar Tornesi y familia, Miguel Favilli y señora Angel Martagli, Carlos Brunetti, Ignacio Urdinola, Silvia Amann y familia, de Buenos Aires.

Hotel Imperial—Lorenzo Fernandez, Hilario Sosa y familia, Andres Ackler y familia, Omar E. Lopez, Francisco, A. Teixidor, de Minas; Felix M. Ormachea, de Treinta y Tres; Martin Rivera, de San José.

Hotel Piramides—J. Coombs, D. J. Mouro, E. Drysdale, S. Coronado, J. Krumaker, de Buenos Aires.

Hotel Internacional—Carlos Martorano, Domingo Blanco y familia, Enrique Cardozo, Ignacio Rodriguez, de Buenos Aires.

Hotel Lanata—Baron Von Hollchen, de Buenos Aires.

Restaurant Uruguay—Martin Valdes, Luis Crovetto, Secundino Collaso, Fermin Alzogaray, Juan Gonzalez, Domingo Tea, del interior.

Restaurant Juanotena— Francisco Martino, Mateo Fichini, José García, Juan Caserés, Miguel Rebolledo, de la Florida.

Restaurant Pirineos—Santos Leizagoyen, Eleuterio Quintana, Domingo [illegible], de la Colonia; Delfifa Cardozo, Paulino Silveira, de Minas.

Restaurant Aspiazu—S. Cristiano, Alejandro Rodriguez, Ramon Silveira, T. Gomez, M. Galindo, Andres Moreno, Juan Wilmer, E. Prieto, del interior.

Restaurant Larrea—Silvestre Gullen, Juan Martinez, Pedro Berreta, Luis Hernandez, de Toledo.

COMERCIO

BOLSA

Abril 24 de 1906.

OPERACIONES OFICIALES

1.a rueda

DEUDA CONSOLIDADA

$ 23.500	para fin de mes	72 90 %
» 9.400	idem idem	72 90 »
» 14.100	idem idem	72 90 »
» 32.900	idem idem	72 90 »
» 14.100	idem idem	72 90 »

TITULOS HIPOTECARIOS SERIE E

» 1.400	al contado	97 %
» 1.000	idem idem	97 33 »
» 1.000	idem idem	97 20 »
» 1.000	para mañana	97 30 »
» 1.000	al contado	97 30 »
» 5.000	para el 26	97 30 »

BANCO H. DEL URUGUAY

50 acciones para fin de mes. 37 80 c/u

BANCO H. DEL URUGUAY

2.a rueda

$ 1.700	para fin Mayo	72 40 %
» 9.400	idem idem	72 40 »
» 5.400	para mañana	72 90 »
» 2.250	idem idem	72 90 »
» 17.000	para fin de mes	72 90 »
» 27.500	idem idem	72 [illegible] »
» 23.500	idem idem	72 [illegible] »
» 14.100	idem idem	72 [illegible] »
» 18.850	para fin Mayo	72 [illegible] »
» 47.000	para fin de mes	72 [illegible] »
» 9.100	para fin de Mayo	72 50 »
» 5.100	idem idem	72 50 »

TITULOS HIPOTECARIOS

$ 2.000	para mañana	97 40 %
» 6.700	idem idem	97 50 »
» 1.500	idem idem	97 50 »
» 1.000	idem idem	97 50 »
» 5.000	idem idem	97 50 »
» 5.000	para el 26	97 50 »

DEUDA AMORTIZABLE

$ 10.000 para mañana 47 %

BANCO H. DEL URUGUAY

100	acciones para fin de mes	38
100	idem idem	38
200	idem idem	38
100	idem idem	37 90
200	idem idem	37 90
100	acciones para fin Mayo	38 20
100	idem idem	38 20
100	idem idem	38 20
200	acciones para fin de mes	37 80
100	idem idem	37 80
100	idem idem	37 80
100	acciones para fin Mayo	38 20
100	idem idem	38 20
200	idem idem	38 20
100	acciones para fin de mes	37 80
100	acciones para fin de Mayo	38 20
200	idem idem	38 20
200	acciones para fin de mes	37 80
100	idem idem	37 80
100	acciones para mañana	37 80
100	acciones para fin de mes	37 80
100	acciones para fin de Mayo	38 10
100	acciones para fin de mes	37 80
500	idem idem	37 80

CAMBIOS

En el mercado de cambios sobre Europa se realizaron ayer diversas operaciones en papel comercial con los bancos, à 52 y 52 1|16 peniques sobre Londres, y 1 marcos 4.14 sobre Alemania à 90 días vista.

Anteayer à última hora se colocaron con banco 250.000 francos sobre Amberes à 5.45 1|2 à 90 días.

En letras particulares se realizaron algunos miles de £ sobre Amberes à 52 peniques à 90 días.

En letras bancarias se hicieron además varios negocios à los tipos que más abajo cotizamos y telegráfico Paris à 5.36

Sobre el Brasil la plaza ha estado ayer 1|2 francos.

encalmada y difícil para los negocios, à causa de las alteraciones que ha tenido la cotizacion del cambio bancario sobre Londres en Rio.

Letras bancarias à la vista; se colocaron à 15:900 y 15:650 reis por $, cerrando con vendedores à estos tipos.

Papel comercial con los bancos se hizo à 15:800 à la vista y à 15:875 à 8 días vista, quedando con tomadores à 15:850 à la vista y 15:900 à 30 días.

BANCARIO	COMPRADORES
Londres à 90 d/v 51 3|4 à 51 13|16	52 à 52 1|16
Francia à 90 d/v 5.40 1|2 à 5.41	5.36 1|2 à 5.41
Amberes à 90 d/v 5.42 à 5.42 1|2	5.45 1|2 à 5.37 1|2
Alemania à 90 d/v 4.41	4.44
Nueva York à la v/ 0.97 à 0.98 cts. por peso	
Italia à la v/ 5.37 à 5.37 1|2	
España 6.15 à 6.17	
Brasil à la v/ 15.750	15.900 à 15.900
Buenos Aires 234 ... premio	234 1|... premio

DEUDA CONSOLIDADA Y FERROCARRILES

Entregas diarias de la Tesorería de Aduana al Banco de Londres y Rio de la Plata, para el servicio de intereses y amortizacion:

Excedente para el 57.o trimestre (término 1.o Mayo de 1906)	$	364.154 20
Entregado en Febrero	$	403.577 29
Idem idem en Marzo	$	549.113 23
Total	$	1.313 844 92
Entregas en Abril hasta el dia 21	$	254.622 41
Abril 24 correspondiente al dia 23	»	11.581 19
Total	$	266.203 60

EMPRESTITO URUGUAYO

Entregas diarias de la Tesorería de Aduana al Banco de Londres y Rio de la Plata, para el servicio de intereses y amortizaciones:

Entregado desde Enero 1.o à Marzo 31	$	160.581 01
Entregas en Abril hasta el dia 21	$	31.120 53
Abril 24 correspondiente al dia 23	»	1.415 48
Total	$	32.536 01

EMPRESTITO DE CONVERSION DE 5 %

Entregado en Enero	$	192.615 64
Idem idem Febrero	»	215.241 22
Idem idem Marzo	$	292.860 41
Total	$	700.717 23
Entregas en Abril hasta el dia 21	$	135.798 62
Abril 24 correspondiente al dia 23	»	6.176 64
Total	$	141.975 26

TELEGRAMAS COMERCIALES

Amberes, 24 — La la tipo B del Rio de la Plata se cotiza à francos 5.72 1|2.

Roubaix, 24 — La lana Tipe Unique del Rio de la Plata se cotiza à francos 6.07 1|2.

Havre, 24 — La lana sucia del Rio de la Plata se cotiza à francos 197.

Buenos Aires, 24 — Cédulas F. Nacionales al contado 103.

Cédulas H Nacionales, al contado, 104.50

Cédulas J Nacionales, al contado, 102.

Cédulas K Nacionales, al contado 93.50.

Cédulas 8 o|o Provinciales, al contado, 48.50.

Idem idem fin de Mayo, 48.80.

Certificados Banco de la Provincia, al contado, 84.

Crédito Argentino, al contado, 98.30.

Consolidado Santa Fé 1893, al contado 91.60.

Consolidado de la provincia de Buenos Aires, 6 o|o (2.a serie) al contado, 92.50.

Banco Español al contado, 162.

Certificado Banco Español, al contado, 118.

Banco de Italia (oro), para el 25, 134.

The Catalinas, al contado, 10.90.

Idem idem al contado 10.90.

Idem idem fin de Mayo, 11.10.

Lavaderos de oro Matto Grosso (de $ 5 oro), al contado, 10.80.

Idem idem fin de mes, 10.90.

Idem idem fin de Mayo, 11.10.

Muelles de la Plata al contado, 26.20.

Idem idem fin de mes, 26.40.

Idem idem fin de Mayo, 26.70

Puerto San Nicolás, al contado, 42.30.

Ide idem fin de mes, 42.60.

Idem idem fin de Mayo, 43.60.

Cambio sobre Inglaterra, 48 9|16.

Idem Francia 5.07.

Idem Alemania 4.14 1|4.

Idem Bélgica 5.09 1|2.

Idem Italia 5.02 1|2.

Idem España, 5.76.

Idem Rio de Janeiro, 15.700

Idem Montevideo 1.000.

...de el Venus.

Buenos Aires, 23 — Se han tomado los siguientes fletes:

Vapor «Mountbye», 1.600 toneladas, San Lorenzo, San Vicente, cereales à 12 chelines.

Vapor «Raithwaite», 4.300 toneladas listo, San Lorenzo, San Vicente, cereales à 12 chelines 3 peniques, puerto directo à 11 chelines 9 peniques.

La existencia de lana en el Mercado Central de Frutos es de 1.500.918 kilos.

El trigo barletta especial se vendió al consumo à $ 6.90.

Roso y húngaro à $ 6.60.

Puesto en Riachuelo disponible à $ 6.75.

Para exportación, el trigo barletta se paga à $ 6.80.

El trigo para pan se cotiza à $ 6.70.

El maíz amarillo superior, en el Once se paga à $ 4.80.

Picado de $ 4.60 à 4.60.

El maíz morocho se paga à $ 5.20.

El maíz nuevo se cotiza de $ 4.80 à 5.00.

El amarillo superior de à $ 4.70.

Para entregar el 25 de Mayo el lino se cotiza à $ 11.95.

Bueno de $ 4.60 à 4.70.

PRODUCTOS DE GANADERIA

Abril 24 de 1906.

LANAS

Por vía fluvial llegaron 29 bolsas y por ferrocarril 43, que forman un total de 102 bolsas con 15.000 kilos.

Lo recibido de la presente zafra alcanza à 3.080 fardos y 227.580 bolsas con 26.023.700 kilos.

Casi nulo es ya el movimiento en las operaciones de este textil, pues la existencia en plaza es muy reducida.

Hemos conocido la venta de 75.000 kilos de lanas súpras, cuyos precios oscilan entre $ 4.60 y $ 4.65 por los 10 kilos de lana.

Cotizase:

Lanas súpras	de $ 4.51 à $ 4.80
Finas superiores, livianas y buena condicion	» » 4.30 » » 4.40
Segundas altas, livianas y buena condicion	» » 3.10 » » 3.20
Idem buena idem idem idem	» » 3.60 » » [illegible]
Idem regulares	» » 3.40 » » [illegible]
Idem bajas	» » 3.20 » » 3.10
Defectuosas por semillas, carna, etc., etc.	» » Sin ventas
Corderos el borrego, sucias	» » 2.25 » » 3.37
Barrigas segun clase	» » 2.00 » » 2.27
Lanas cruzas:	
Cruzas cruzas, finas, buenas, livianas y limpias de semilla	» » 4.40 » » 4.80
Idem regulares à buenas	» » 4.20 » » 4.05
Idem gruesas	» » 4.00 » » 4.65
Idem cordero	» » 3.60 » » 3.8
Idem barrigas	» » 2.20 » » 2.50

CUEROS VACUNOS SECOS

Del litoral llegaron 6074 cueros y del interior 1.438, formando un total de 11.112 piezas.

Desde el principio del año à la fecha han llegado 210.633 cueros.

Se ha operado con un poco mas de interés en este fruto, habiéndose vendido unos 3.500 cueros à los precios que se indican à continuacion:

Los de matadero y campo superiores	de $ 4.00 à $ 4.10
Id de campo, superiores sin garrapatas	» » 3.50 » 3.90
Id de campo regular	» » 3.60 » 3.40
Id inferiores con recargo de becerros, sin garrap.	» » 3.45 » 3.55
Becerritos sin garrapatas	» » 3.25 » 3.60
Id campo segun estado	» » 2.50 » 2.60
Nonatos silvestres	» » 3.60 » 3.70
Id e vientre	» » 1.20

CUEROS VACUNOS SALADOS

Representan la última entrada 4915 cueros procedentes del litoral y 77 del interior.

Por diversas vías han llegado desde el principio del año hasta hoy 36.294 cueros.

Muy pocos negocios se terminaron en estos cueros, vendiéndose solo unos 200 cueros à los precios siguientes:

Novillos de 28 kilos arriba sin garrapatas, ordenados	de $ 5.00 à $ 5.00
Vacas de 25 kilos, idem idem	» » 4.30 » » 5.00
Vaquillonas de 22 a 24 idem	» » 3.80 » » 4.00
Id de 10 à 14 idem	» » 1.60 » » 1.80
Becerros de 10 kilos	» » 2.10 » » 2.50
Nonatos de orden, bien machados y buen tamaño, sin tajos	» » 0.30 » » 0.60

CUEROS LANARES

Por vía fluvial llegaron 944 cueros, 25 atados y 7 fardos y 238 atados y 32 fardos del interior.

En lo que va del año se han recibido 27.091 cueros, 36.763 atados y 2.845 fardos.

Este mercado sigue corriente para los negocios de este fruto, colocándose unos 25.000 kilos à estos precios:

Cueros lanares de estacion muy adelantados y de pelados	de $ 0.370 à $ 0.380
Id id regulares	» » 0.340 » » 0.360
Id id atrasados	» » 0.300 » » 0.320
Id id pelados	» » 0.300 » » 0.315
Borreguitos	» » 0.200 » » 0.210
Corderitos nuevos lisos de inservibles, las 10 piezas	» » 0.25 » » 0.9.

CUEROS DE POTRO

Lo recibido por todas vías consta de 28 cueros, que unidos à los que han llegado desde el comienzo del año forman un total de 7555 cueros.

Se vendieron 90 cueros à estos precios:

Cueros de potro salados	de $ 1.70 à $ 1.75
Cueros de potro sanos secos los 100 kilos	» » 3.30 » » 3.35
Id mal desechos	» » 1.56 » » 1.60
Potros, cada uno	sin valor

CUEROS SILVESTRES

Llegaron 4 cueros y 5 atados, que unidos à los recibidos desde el comienzo del año forman un total de 2093 cueros y 667 atados.

Se cotizan:

Lobo grande de rio	de $ 1.00
Nutria secada como bolsa ó abierta por el sobaco, sin matambre, kil.	» » 1.40 à $ 1.75
Id chicas y abiertas por la barriga, kilo	» » 2.70 » » 3.50
Carpincho secuenta etc.	» » 0.50 » » 0.80
Id mediano idem idem	» » 0.15 » » 0.20
Cabra, cada uno	» » 0.25 » » 0.30
Venado cada uno	sin valor
Zorro con cola, cada uno	de » 0.10 » » 0.20
Id sin cola idem idem	» » 0 0. » » 0.15

CERDA

Se recibieron 82 bolsas por vía fluvial y 11 por ferrocarril.

Desde el 1.o de Enero hasta la fecha entraron 2.742 bolsas.

Rigieron hoy estos precios:

Mezcla buena del interior, peso neto los 10 kil.	de $ 4.20 à $ 4.25
De vaca los 10 kil.	» » 3.35 » » 3.40

PLUMA

Solo 1 bolsa se recibió:

En lo que va del año han llegado 292 bolsas.

Corrientemente se coloca à estos precios:

Pluma buena y seca	de $ 3.50 à $ 3.70
Id regular, kl.	» » 2.90 » » 3.10
Id picada ó recargada de chuza, kil.	sin compradores

CEREALES

TRIGO

Por ferrocarril se recibieron 1.795 bolsas

La entrada total habida desde el principio del año se eleva à 426.201 bolsas.

Algo mas solicitado estuvo este grano, experimentando los precios una pequeña firmeza.

Conocemos los siguientes negocios:

Los 100 kilos c/b

80 bolsas de Canelones	à $ 3.65
220 idem de San José	» » 3.65
116 idem de Canelones	» » 3.70
41 idem de Tarariras (ideo)	» » 3.20
46 idem de idem	» » 3.70
60 idem de Canelones	» » 3.70
40 idem de Mosquitos	» » 3.65
700 idem de litoral	» » 3.75

Cotizase:

Para exportacion con bolsa, base de 80 kilos el hectólitro.	de $ Nominal
Buenos à superiores del litoral con bolsa	» » 3.65 » » 3.70
Regulares idem idem	» » 3.55 » » 3.60
Superiores del interior	» » 3.6 » » 3.70
Buenos, idem idem idem	» » 3.15 » » 3.62
Regulares idem idem id.	» » 3.50 » » 3.50
Semillas superiores gbls.	» 3.35 » » 3.40
Buenos, idem idem idem.	» 3.30 » » 3.30
Regulares idem idem	» 2.95 » » 3.00

MAIZ

Hubo una entrada de 2.380 bolsas, que unidas à las recibidas desde el comienzo del año forman un total de 131.063 bolsas.

Se ha operado con regular actividad, vendiéndose unas 2.000 bolsas à estos precios:

Los 100 kilos

Cuarentino nuevo	$ 2.90 » 3.01
Cateano nuevo seco	» 2.75 » 2.80
1.º id regular de	» 2.60 » 2.65
Morocho seco y sano	Nominal
Id regular	» —
Para exportacion seco y limpio	Sin operaciones
La para desmenuzar	» 2.50 » 2.60
Id viejo consumo	» 2.60 » 2.65

LINO

Entraron por ferrocarril 48 bolsas.

Desde el principio del año hasta hoy llegaron 18.912 bolsas.

Base 6 o|o de cuerpos extraños, para exportar	
A cien los 10 kilos, cjb.	de $ 4.60 à $ 5.00
Superiores para consumo	Nominal
Regulares de id	

FORRAJES

Se cotizan:

Alfalfa superior en fardo	de $ 2.80 à $ 3.00
Id regular	» » 2.40 » » 2.60
Mezcla nueva apelote	» » 2.50 » » 2.20
Pasto de cebadilla y clase	» » 0.6 » » 0.7
Pasto segun clase y carnoso	» » 1.20 » » 1.30
Pasto al pelo fresco enfardado	» » 0.50 » » 0.6

PRODUCTOS DE MOLINO

Se cotizan:

Harina especial segun marca, los 10 kilos	de $ 6.65 à $ 6.90
Id extra, idem idem	» » 6.50 » » 6.75
Idem primera	» » 5.80 » » 5.90
Idem 2.a segun clase	» » 4.20 » » 4.40
3.a de maíz por id	» » 4.55 » » 4.65
Idem afrecho 107 5 kilos segun clase	» » 1.50 » » 2.00
Idem afrechillo id	» » 2.51 » » 2.50
Idem gruesa id id	» » 1.9 » » 1.50
Idem colorado id id	» » 2.00

OTROS PRODUCTOS AGRICOLAS

Se cotizan:

Cebada pelada los 100 kls	de $ 3.41 à $ 3.51
Idem, criolla idem idem	» » 3.00 » » 3.02
Avena, segun clase	» » 3.00 » » 3.65
Joya lupia	» » 2.70 » » 3.00
Papas nuevas para consumo	» » 3.00 » » 3.10
Porotos blancos tanos	» » 1.2 » » 1.35
Idem blancos chicos idem	» » 1.10 » » 1.40
Varias clases y colores	» » 0.7 » » 0.9
Maní para fábrica	» » 0.25 » » 0.26
Idem para consumo	» » 0.40 » » 0.45
Alpiste limpio	» » 0.29 » » 0.32
Idem regular	» » 0.24 » » 0.32
Semilla de nabo idem	» » 0.25 » » 0.26
Paja de escoba metro	» » 0.67 » » 0.70
Gallinazo los 100 kilos	» » 0.90 » » 1.00

ENTRADA DE FRUTOS Y CEREALES

Dia 23

Por Estacion Central—63 bolsas lana, 1458 cueros vacunos secos, 77 id id salados, 10 cueros potros, 19 id becerros, 7 atados id, 238 id lanares, 32 fardos id, 1 atado cordero, 3 cueros silvestres, 2 atados id, 11 bolsas cerda, 815 id trigo, 548 id maíz, 241 id afrechillo, 31 id cebada, 48 id gruinee, 333 atados paja escoba.

Por Vía Fluvial—39 bolsas lana, 1674 cueros vacunos secos, 4915 id id salados, 9 cueros potros, 700 id becerros, 93 atados id, 944 cueros lanares, 25 atados id, 7 fardos id, 3 atados silvestres, 82 bolsas cerda, 1 id pluma, 59 id astas, 4416 id trigo 2010 id maíz, 1790 id lino, 100 id afrecho, 390 id afrechillo, 70 id alpiste, 810 id harina, 1447 fardos alfalfa, 44 id pasto.

TRIGO

Por Estacion Central—à José Megazzo 64 bolsas; à Campodónico y Ca., 20; à F. A. Varela, 152; à J. M. Suarez, 132; à B. Peñagaricano, 40; à L. y de la Peña, 122; à S. Uran, 220; à G. y Raffo, 84.

Por Via Fluvial—à E. Storace, 1432 bolsas; à J. M. Suarez, 550; à G. y Morere, 1168; à S. Uran, 1269.

MAIZ

Por Estacion Central—à Campodónico y Ca., 40 bolsas; à N. Alvarez, 270; à R. C. Butler, 127; à F. Elzaurdia, 71; à L. y de La Peña, 232; à B. Peñagaricano, 29; à G. y Raffo, 84.

Por Via Fluvial—à E. Storace, 825 bolsas; à Antonio Alvarez y Ca., 850; à J. A. Táfice, 335.

LINO

Por Via Fluvial—à U. y Senac, 1540 bolsas; à Antonio Alvarez y Ca., 450.

LANA

Por Estacion Central—De Solís: por P. Martinez à M. Mesa, 1 bolsa.

De Mercedes: por Y. Carreiro à Arteaga Hnos., 9 bolsas.

De Durazno: por M. Listur à Balparda y Ca., 11 bolsas.

De Mansevillagra: por F. Casas à Angel Bonilla, 9 bolsas; por F. Lapetra à J. Pons, 4.

De Itaquí—por J. Fabrega à Arteaga Hnos., 19 bolsas.

De La Sierra: por J. Blois à Francisco B. Helguera, 1 bolsa; por J. Maisonave à Angel Bonilla, 2; por D. Gutierrez à Antonio Alvarez y Ca., 3.

De Colonia Suiza: por J. Nater à José Segade, 2 bolsas.

De Tarariras: por B. Aguerre à J. M. Suarez, 2 bolsas.

Por Via Fluvial—De Dolores: à José Sanchez, 35 bolsas.

De Palmira: à Antonio Alvarez y Ca. 4.

OTROS PRODUCTOS

Por Estacion Central—à Balparda y Ca. 11 fardos lanares, 23 cueros vacunos secos, 1 atado becerro, 1 id cordero, 1 bolsa cerda; à M. Mesa, 40 atados lanares, 14 cueros vacunos secos, 5 id id salados, 1 atado becerro, 3 cueros id, 1 atado silvestre, 1 bolsa cerda; à Angel Bonilla, 24 atados lanares, 28 cueros vacunos secos, 1 atado becerro, 42 atados lanares, 8 cueros vacunos secos, 1 id potro, 3 id becerros, 1 bolsa cerda; à J. Pons, 4 fardos lanares, 66 cueros vacunos secos, 2 id potros, 2 id becerros, 1 atado silvestre, 2 cueros id, 1 bolsa cerda; à Arteaga Hnos., 4 fardos lanares, 686 cueros vacunos secos, 2 atados becerros, 2 bolsas cerda; à Francisco B. Helguera, 7 fardos lanares, 7 cueros vacunos secos, 1 id id salados, 2 id potros secos, 4 id becerros, 1 id silvestre; à Antonio Alvarez y Ca., 24 atados lanares, 24 cueros vacunos secos, 1 id becerros, 1 bolsa cerda, 62 atados lanares, 120 cueros vacunos secos, 1 id potro, 4 id becerro; à J. M. Suarez, 5 atados lanares, 5 cueros vacunos secos, 2 id potros, 1 id potros, 1 id becerro, 1 bolsa cerda; à José M. de Olarte é hijo, 9 atados lanares, 26 cueros vacunos secos, 1 bolsa cerda; à Pedro Risso (hijo), 3 fardos lanares, 14 cueros vacunos secos; à Rodriguez y Palma, 45 cueros vacunos secos, 1 id becerro; à Salvador Sosa, 4 atados lanares; à Salvador Sosa, 4 atados lanares, 60 cueros vacunos secos, 1 atado becerro; à Abascal y Ravenna, 15 atados lanares, 142 cueros vacunos secos, 10 id potros, 1 bolsa cerda; à Abascal y Saint Gés, 12 atados lanares, 124 cueros vacunos secos, 1 id potros; à Manuel Allende, 2 atados lanares, 42 cueros vacunos secos, 71 id id salados, 1 atado becerro, 1 bolsa cerda; à Monteghriffo y Ca., 74 atados paja escoba; à A. Pagliettini, 124 bolsas afrechillo; à J. M. Suarez, 3 id cebada; à G. y Raffo, 120 id afrechillo; à F. Elzaurdia, 11 id gruinee, 64 atados paja escoba; à S. Uran, 50 id id id; à A. Perez y Alvarez, 30 id id; à Ruperto E. Butler, 100 id id, 22 bolsas guinea; à Lauriaga y de la Peña 16 id id.

TABLADA DEL NORTE

Dia 24

De Minas: 47 novillos, 8 vacas, remitidos por Felix Ormachea y vendidos por Silveyra y Haro, à $ 17.50 n. 14.50 v; carne buena, criolla, para abasto y saladero.

De Florida: 180 novillos, 60 vacas, remitidos por Peña Hnos. y vendidos por S. Pereyra é hijos, à $ 14.75 y 18 n. 14.75 y 18 n. 14.75 v; carne buena, criolla, para saladero.

De Rocha: 6 bueyes, 240 novillos, remitidos por Miguel Bustos Correa y vendidos por Silveyra é hijos, à $ 25 b. 14, 12.50, 14 y 17.50 v; carne buena, mestiza, para abasto, saladero é interior.

De Florida: 141 novillos, 112 vacas, 26 terneros, remitidos por Sebastian Robayna y vendidos por S. Pereyra é hijos, à $ 21 n. 12.50 v. 6.50 y 7 t.; carne gorda, mestiza, criolla, para abasto y saladero.

De Tacuarembó: 60 novillos, remitidos por José Lopez y vendidos por Adalberto Rodriguez, à $ 17.60, carne buena, criolla, para saladero.

De Durazno: 18 vacas, remitidas por Santiago Bordaberry y vendidas por Lizarazu y Ca., à $ 15.75; carne buena, criolla, para saladero.

De San José: 31 novillos, 9 vacas, remitidos por Juan Mac-Coll y vendidos por Adalberto Rodriguez, à $ 19 n. 17 v; carne buena, criolla, para saladero.

De Colonia: 16 bueyes, 70 novillos, 60 vacas, remitidos por Juan Risso y vendidos por Amespil y Cuadra, à $ 25.50 b. 21.50 n. 14, 17.75 y 23 v.; carne buena, criolla, para abasto, saladero é interior.

De Durazno: 6 bueyes, 54 novillos, remitidos por Juan C. Bruno y vendidos por Amespil y Cuadra, à $ 20 b. 23 n; carne gorda, mestiza, criolla, para abasto y saladero.

De Florida: 3 bueyes, 3 novillos, 62 vacas, remitidos por Matilde Mora y vendidos por Juan B. Bataré, à $ 23.50 b. 18.50 n. 12.50 y 14.50 v; carne buena, mestiza, criolla, para abasto y saladero.

De San José: 16 novillos, 44 vacas, 6 terneros, remitidos por Zacarías De León y vendidos por B. Bentancor é hijo, à $ 21.50 n. 14.50 y 17.50 v, 6 50 t; carne buena, criolla, para abasto é interior.

De Florida: 2 bueyes, 117 novillos, 30 vacas, remitidos por Santos L. Urioste y vendidos por Amespil y Cuadra, à $ 28.50 n. 23.75 n. 13 v; carne buena, mestiza, criolla, para abasto, saladero é interior.

De Paysandú: 15 novillos, 70 vacas, remitidos por Gabriel Rodriguez y vendidos por Silveyra y Haro, à $ 22 n. 19 v; carne buena, criolla, para abasto y saladero.

De Tacuarembó: 40 novillos, remitidos por Bernardo Fernandez y vendidos por Silveyra y Haro à $ 19; carne buena, criolla, para saladero.

De Florida: 119 novillos, remitidos por Silvestre García y vendidos por Silveyra y Haro, à $ 20; carne buena, criolla, para saladero.

De Florida: 63 novillos, remitidos por José C. Storrer y vendidos por Adalberto Rodriguez, à $ 28; carne gorda, criolla, para abasto.

De Florida: 100 novillos, remitidos por S. Irureta Goyena y vendidos por Viuda de Apesteguy y Palau, à $ 19.50, 22.40 y 26; carne gorda, mestiza, para abasto y saladero.

De Rio Negro: 44 novillos, 70 vacas, remitidos por Amezketas Hnos. y vendidos por Juan J. Abarneon, à $ 20 n. 14.50 v; carne buena, criolla, para abasto y saladero.

De Tacuarembó: 35 novillos, remitidos por Liudolfo Reyes y vendidos por Silveyra y Haro, à $ 24; carne buena, criolla, para saladero.

De Florida: 98 novillos, 35 vacas, remitidos por Juan A. García y vendidos por S. Pereyra é hijos, à $ 20, 22 y 23.50 v; carne buena, criolla, para abasto y saladero.

De Maldonado: 63 novillos, remitidos por S. Rubio y García y vendidos por Viuda de Apesteguy y Palau, à $ 20.50; carne buena, criolla, para saladero.

De Florida: 80 novillos, remitidos por suc. de A. R. Barceló y vendidos por Curbelo y Ca., à $ 17.50; carne buena, criolla, para saladero.

De Cerro Largo: 214 vacas, remitidas por Noé Rodriguez y vendidos por Silveyra y Haro, à $ 14.50; carne buena, criolla, para saladero.

De Minas: 2 bueyes, 41 novillos, 22 vacas, remitidos por Miguel Fernandez y vendidos por Amespil y Cuadra, à $ 22 b. 18 n. 13 v; carne buena, criolla, para saladero.

De Minas: 100 novillos, 128 vacas, remitidos por Ramon de Bel Correa y vendidos por S. Pereyra é hijos, à $ 21 y 20 n. 12, 14 y 16.50 v; carne buena, criolla, para saladero.

De Canelones: 4 bueyes, 12 vacas, remitidos por Miguel Gonzalez y vendidos por Curbelo y Ca., à $ 25 b. 13.50 n; carne buena, criolla, para abasto.

PARA ABASTO

Bueyes: à $ 30, 23.50, 28.50, 24.50, 25.

Novillos: à $ 18.50, 21.50, 22, 28, 22.50, 26, 20.

Vacas: à $ 17.50, 13.50.

PARA SALADERO

Terneros: à $ 6.50, 7.

Bueyes: à $ 22.

Novillos: à $ 20, 17.50, 19, 23, 23.75, 19.50, 24, 20.50, 18, 29, 30.

Vacas: à $ 12.50, 18.75, 17, 14.50, 19, 16.50, 13, 12, 14.

PARA INTERIOR

Vacas: à $ 13.50.

VAPORES DE ULTRAMAR ESPERADOS EN ABRIL

NOMBRE	NACIONALIDAD	FECHA	PROCEDENCIA
Corenda	inglés	25	Nueva York
Hermodina	inglés	25	Liverpool
Gaelic	inglés	25	Liverpool
Savoia	italiano	25	Santos y Génova
Les Andes	francés	25	Marsella y escala
Brazilian	inglés	26	Glasgow y escala
Orion	brasileño	26	Rio Janeiro y esc
Ravenna	italiano	27	Génova
Magdalena	inglés	28	Southampton
Bhaetia	aleman	28	Hamburgo y esc
Baltazar	inglés	28	Amberes y escala
Paraná	inglés	30	Londres
Zaandam	holandés	30	Amsterdam
Zaanland	aleman	30	Amberes y escala
Witterberg	aleman	30	Bremen y esc

LLEVAN VALIJA

AVISOS FIJADOS EN EL CORREO

VENUS, vapor nacional, para Buenos Aires y Uruguay, sale hoy.

La ordinaria en el Correo hasta las 4 y 45 p. m.; la recomendada hasta las 4 y 15 p. m.

SIRIO, vapor brasileño, para Rio Grande, Pelotas, Porto Alegre, Florianópolis, Itapahí, San Francisco, Paranaguá, Antonina, Santos y Rio Janeiro, sale el 23 del corriente.

La ordinaria en el correo hasta las 9 y 30 a. m., la recomendada hasta las 8 y 30 a. m.

MERCEDES, vapor brasilero, para Rio Grande, sale el 25 del corriente.

La ordinaria en el correo hasta las 11 p. m., del día 24, la correspondencia p. m., la recomendada hasta las 10 p. m. del día 24.

DIAMANTINO, vapor brasileño, para Rio Janeiro, sale el 25 del corriente.

La ordinaria en el correo hasta las 11 p. m. del día 24; la recomendada hasta las 10 p. m. del día 24.

ORIONE, vapor italiano, para Barcelona y Génova, sale el 26 del corriente.

La ordinaria en el correo hasta las 11 p. m. del día 25; la recomendada hasta las 10 p. m. del día 25.

NOTAS—En los meses de Noviembre à Mayo inclusive, la correspondencia para Chile y demás puertos del Pacífico hasta Colombia se expedirá con destino por vía Buenos Aires (Cordillera) los días lunes y miércoles.—Hora del cierre de valija 5 p. m.

La de Bolivia por vía Buenos Aires (Jujuy) los días martes, jueves y domingo.—Hora del cierre de valija 5 p. m.

La de Asuncion y Corumbá por vía Buenos Aires (Rosario) los días miércoles y sábados.—Hora del cierre de valija 5 p. m.

La de Concordia y Uruguayana por vía terrestre los martes, jueves y sábados.—Hora del cierre de valija 6 p. m.

La de Bagé los mismos días y hora.

Otra: —El vapor inglés GAELIC suspendió su salida hasta nuevo aviso.

TRIBUNALES

DESPACHOS

TRIBUNAL DE APELACIONES (1er. turno) — A cargo de los doctores Feín, Salvañach, Vazquez.

Dia 24 —Trámite —Junta E. Administrativa de Canelones con suc. Beltzron, Emilio Aparía, juicio de respons., Cazenave y Pou con Acosta Islas con Simonet, Perez Petit y conc. Torres.

Cinco en Causas criminales.

Tres interlocutorias.

Adrian Castro, secretario.

TRIBUNAL DE APELACIONES (2o turno) — A cargo de los doctores Gonzalez, Alvarez, Piera.

Dia 24 —Trámite — Conc. Ginés Gonzalez, María Cristina Menéndez Pereira, y otra en autos sucesorios de Antonio N. Pereyra, queja, Manuel Fereyra en autos con Casimiro Castro queja.

Una en juicio de disenso

Criminales 2.

Administrativas 6.

Interlocutorias — Pablo Belando con la Compañía de Seguros La Uruguaya. José Torres con la comp. de vapores Lamport y Holt.

Nueve resoluciones en causas consultadas.

Augusto Dupont, secretario.

JUZGADO N. DE HACIENDA—(à cargo del doctor Castro).

Dia 24 —Trámite — Royo y Bueno, Mariano denun. la Empresa del Ferro carril Central del Uruguay contra la Junta E. Administrativa de Florida, Pedro Rios con fisco, Santiago Fontana opósic. al pago de costas, fisco de Zapiani y Cía. denun. Ana P. de Caravia y otros con Fisco, Manuel Baseana contra el fisco, Federico Britz del Pino denunc. de Minas, José María Rodriguez con Fisco.

Francisco Saez, actuario.

IMPEDIMENTO

Trámite — Manuel Berdia y otros solicitando una eleccion, suc. María B. de Trajdi, Antonio Pontas con Carlos B. Provo, Adela Casella solicitando entrega de una menor, conc. Luis Podestá, ref. Confort, María P. de Blanes, Angel D. Alessio, Luis Batista.

Nota — Tuvo lugar la audiencia señalada en el Juzgado

Lola en el sumario instruido à los señores Christophersen Hnos. por diferencias de mercaderías.

Varios actuarios.

JUZGADO L. DE LO CIVIL DE PRIMER TURNO.

Dia 24 — Trámite — Suc. de Candelaria Menchaca de Artigas y Pedro Simon Artigas, conc. de Mateo Magariños Veira, Perusset y Didisheim contra los señores Domarco y Panone, Ramon La Madrid contra Conrado Puyol y terc. de Paulina Zipitria, Enrique Acosta, Agundina Iriart re de Leon contra los señores Duclós y Moullié, suc. de María Antonia Vargas suc. de Manuel del Castillo la sucesion de Rafael Mello contra José A. Campagna, suc. de Leonelo Correa incl. de Aurelio Nogueira, Cesareo Sanchez, Jesús M. Santurio contra Dolores Barton, Salvador Bianco, Bartolomé Venturi y Cia., contra la suc. de Rafael Arrazo, y Pascual Angela Tomasina, Augusto Liesack contra las suces. de Benjamin Aldecoa y Julia Villagran de Aldecoa, testamentaria de Antonio Nereo Pereira y Vidal, suc. de Benito R. Lopez, conc. de Mateo Magariños Veira, suc. de Dionisio Goris, Perusset y Didisheim contra los señores Domarco y Panone, exh. del señor Juez de 1.a instancia en lo Civil de la Asuncion del Paraguay, Gervasio Ortellano, Agustín Mastoferro contra Edmundo Eastman, suc. de Antonia Cures y Lenia de Urgel, Ramon La Madrid contra Conrado Puyol y terc. de Paulina Zipitria, suc. de Gerónimo Pico, ll. test. de Juan Harguindeguy, Marcelino Borges, suc. de María Pinelli de Blanes, Santos García é hijos contra la suc. de Benito R. Lopez (testa. de Juan Antonio Artagaveytia.

Interlocutorias — Test. de Domingo Ravenna, test. de Luis Toribio, Jorge C. Pilkinson contra Juan M. Payssé, suc. de Carolina Tarela, test. de Bibiana Herguert de Nieves, test. de Gustavo Jahu, suc. de Dionisio Goris, conc. de José Maggiani suc. de Julio Miró.

Definitivas — Isabel Rodriguez, Luisa Viñola de Happel.

Antenor R. Pereira, actuario.

JUZGADO DE LO CIVIL DE 2.o TURNO—(à cargo del doctor don Wenceslao Regules).

Dia 24 — Trámite — Suc. de Doroteo Rodolfo Idiago, suc. de Ercilia Gonzalez, suc. de Miguel Novile, suc. de Pedro Barrere, suns. de José Granero, Teresa Rolando de Granero, Celestina y Carlos José Granero, suc. de Agustin Susviela, conc. necesario de Justino Fernandez, el doctor Joaquin Ponce de Leon, Cosme Añarga y Salvador Capibienco contra la suc. de Francisco F. de Careaga, carta acordada del Excmo. Tribunal S. de Justicia, Toribia Bauzá le Acevedo de Souza, conc. voluntario de José María Revuelta, Teresa Rojas de Ranelino, suc. de Pascual Farce, inc. promovido por Josefa Valente, María Coqué de Schelotto, sucns. de Toribio Buzó y Delfina Arandas, ofic. del Juzg. Ldo. Departal. de la capital, Ramona Rial, suc. de Pablo Enrique Luis Libert, Emilio E. Alba, suc. de Pascual Farce, suc. de Carlos E. Bartos, suc. de Perfecto Mato, Sara Conde de Barros, test. de Manuel Paulós Barrós.

Interlocutorias — Suc. de José Granero, Ferera Rolando de Granero, Celestina y Carlos José Granero, test. de Margarita Ladevise de Laborde, suc. de Luis Peña Puentes, suc. de Esmeralda Julia de Leon y Landr, suc. de Francisca Barreiro y Antelo de Dubra y Seone, suc. de Camilo Acosta.

Pedro Moreno, actuario.

JUZGADO DE LO CIVIL DE TERCER TURNO—(à cargo del doctor don Francisco Capella y Pons).

Dia 24 — Trámite — Suc. Francisco Amaro da Silveira, test. Crescencio Ramos, Joaquin Alvarez, suce. Félix Frachia y Cándida Maggioli, Pedro Etcheverría con suc. Teresa Piaggio de Luque, Luisa Chapacas y otra con suc. Agustin Larretchart, suc. Catalina E. Anturquia de Delamote, intest. Andrés Gianolli, María, Echegoyen de Macchi, suc. Julio Magariños Rocca en autos suc. da Silveira con suc. da Souza, Manuel Suárez por el menor Luis Bermúdez con la Compañía de Tranvías La Comercial Victorio Coello con José R. Segarra, Cristian C. de Manzoni, con Claudio Starieco, ofic. Tribunal S. de Justicia, referente al escribano Dionisio Coronel, José M.a Torres con Anicero Torres (hijo), tes. Juan Chiedo, suc. Luciano Cáceres, suc. Josefa Laravide, y Federico Cibils, suc. María Gabianes de Garriga, Comision N. de Caridad y B. Pública con test. Enrique Barcia, test. José Rivas, Benito López con J. R. Franca, Mascarenhas, Ramon E. Silveira, Antonio Ferretti, Benigna I. de Castro, suc. Eustaquio Romero y otra, José R. Amargós, con suc. Elvira P. de Luque.

Interlocutorias — Elisa Rosée (intes. Juan da Souca Guimaraes, suc. Sinforoso Borches, Pedro Moulia, con Rosa Sinascalchi, suc. Esteban Scotto y Gabriela Socarrotz.

Juan P. Musto, actuario.

JUZGADO DE COMERCIO (1er. turno).

Dia 24 — Trámite — Los señores Echagoyen y Cia. con Juan Pereyra, los señores Echagoyen y Cia. con Manuel Lucero, José Maggi con los señores Lopez Wedekind, Maciel Echagoyen y Cia. con Lucerlo, Bernabé A. de Noriega con Carlos Carrion, los señores Simonelli é hijo conc. judicial, Juan Calafat con José C. Ayala, Santiago Tlechea, con Francisco Piccioluno, Manuel B. Bandin con Ricardo Boal, Francisco de Meis con Pedro Codou, Carlos Pratt con Agustin Lapiz, Carlos Varquez título de corredor y rematador, Eduviges Delgado con Jorge Rossi terc. Angel Rossi, dos providencias, Anastasio Frade conc. extrajudicial, Echagoyen y Cia. conc. extrajudicial, Gabriel Ramos con Antonio Balea, los señores Comarchi Castro y Cia. con José Bianchi, Máximo C. Novelli solicitando título de corredor y rematador, Juan Perelló y Antonio Caramés con Romeo Demicielis, ofic. del Juzgado de lo Civil primer turno en actos, Mendez y Corradi con Manuel Bavio, Juan Casoulet con los señores Boul y Flesch, los señores Hoyorood y Bayley con los señores Carlos F. Hofer y ia., y los señores Branca Hnos.

Interlocutorias — Naum Rossemblat con José M. Freire y Juan A. Podestá, el conc. de Roque Pesqueira con los señores Guerin y Cia. y otros.

Avelino J. Fiarges, actuario.

JUZGADO DE COMERCIO DE 2.o TURNO.

Dia 24 — Trámite — Ofic. del Juzgado de Comercio de primer turno, Alfredo Bounza con Adolfo Rabe, Francisco Ambrais con Benito Argibay, Gibert y Garcé con Mario N. Masonic, Luis Francis con Nemesio Alvarez, terc. Benito Alvarez, Juan J. Aspiriz conc. Pedro Roguero con Ignacio Nande Juan P. Hegem con el conc., Ofic. de la Jefatura P. y de Policía de la capital.

Interlocutorias —Juan Laugarou con Luis Lumiers, Pablo Batll con Miguel Fuentes, suc. Pedro Carro.

Salvador Aguerrebere, actuario.

JUZGADO LETRADO DEPARTAMENTAL.

Dia 23 — Trámite — J. C. Marquez con P. Echegoyen, suc. S. Guerra de Susunday, J. Sienra con L. J. Roji, F. Winterhalter con M. A. del Guercio, J. P. de Arcos, F. Hernandez con A. Casabó, J. Piffaretti con Gardey y Mosiiy y Cia., sucns. E. Gonzalez y otra, A. de Vita, P. Brunoldi, sunc. A. Capurro y otro, F. Vilaró, J. Monterosa, C. Sciosa de D'Alessandro con D. Percontino (2), suc. J. Arana, R. T. M. de la Torre, exh. de Treinta y Tres.

Interlocutorias —Suc. J. Zongotita (2), suc. J. Diaz de Vazquez, A. Silva Basta con B. V. Ayala.

Definitivas — J. Andreoni de Bonfiglio, V. Arufé, E. Lages, P. Gabito y otro, suc. Castagneto, M. Berriel, O. Gonzalez, C. Espiñeyra con suc. J. Naya, P. Vargas con Empresa Ferrocarril C. del Uruguay.

Reservadas 1.

Avelino Barbat, actuario.

PLATINAS REED & BARTON

Juegos para lavatorio,
Juegos para té,
Jarras para agua,
Mantequeras, etc., etc.

UN BUEN SURTIDO
ACABA DE RECIBIR
ARMERIA NACIONAL
DE BROQUA & SCHOLBERG

De SARANDI número 250 se trasladó provisoriamente à la vuelta 96 Cerro 106 entre Rincon y 25 de Mayo. 3319 pm.

Una máquina De ventajas Excepcionales

Resultados y posibilidades en costuras sin precedentes están ofrecidas por la máquina JONES la última y mas acabada creacion en las máquinas de coser. Es una máquina en el todo muy distinta de las otras, mejor, mas sencilla y mas práctica. La máquina de coser

JONES

verdaderamente es una maravilla por la variedad de los trabajos que hace, por la simplicidad de las varias perfecciones y por la facilidad y quietud del manejo. Es indiferente que la costura se haga en paños de los mas pesados ó en géneros de los mas livianos, es algo notable para la persona que está acostumbrada à una máquina ordinaria de coser.

El sistema de BALL BEARINGS quita 80 o|o de la resistencia y en la perfeccion del acabado externo, es la máquina mas perfeccionada de todas las fabricadas. Los precios varían de $ 12 para arriba y por ventas à plazos no se les aumenta el precio fuera de lo equitativo. Pida catálogos a la casa norteamericana, Sarandí 196. — Montevideo.

CARNELINA

El gran tónico-alimenticio de moda

SIN RIVAL

Premiado en la Exposicion Internacional de Higiene Argentina y por unanimidad con el

PRIMER PREMIO "GRAN MEDALLA DE ORO"

NUEVO RECONSTITUYENTE maravilloso, dulce y digestivo. ESPECIALISIMO PARA LOS NIÑOS.

ALIMENTO IDEAL (calificado así por una notabilidad médica argentina). Muy recomendada por los principales médicos de Buenos Aires y Montevideo para la cura del estómago, anemia, debilidad, tuberculosis, y para todo convalecientes. — AUMENTO DE PESO GARANTIDO.

UNICO TONICO que contiene íntegras las propiedades de la carne y el único reconstituyente compuesto solo de los tres alimentos naturales mas poderosos que existen.

LA CARNE, EL AZUCAR Y LA UVA

LA «CARNELINA» es económica, pues, como es también dulce y muy agradable, gusta, entona y cura. Es pues «postre, alimento y remedio». Se prepara fresco diariamente. Solo se conserva fresco 2 ó 3 días.

Después de tomar 10 tarros seguidos gran descuento. Pedirla directamente à la

Calle de Médanos 237, en Montevideo: Teléfono Cooperativa 669, En Buenos Aires: Bermejo 35, U T 825; Once.

PARA OCASIONES
de OTOÑO é INVIERNO
CASA MENDEZ

LA FAMOSA PANA O TERCIOPELO INGLES que recibe todos los años esta casa, reconocida por la mas conveniente que se vende en Montevideo: colores marron, azul, verde, granate, beige, gris, resedá, blanca, crema, turquesa, rosa, fresa y negra, à 0.50 metro.

OTRA ESPLENDIDA PANA RAYADA (coté à coté) en un color, muy finos tonos completamente nuevos, à 0.60 metro.

20 DOCENAS DE CAMISETAS AMERICANAS GRISES, afelpadas por dentro, el mismo artículo de la estacion anterior, à 0.45 cada una.

PRECIOSISIMOS VISOS DE MOIRE de hilo y seda, sobre espléndidos y elegantes gustos, con bastante vuelo, también muy útiles como abrigo, à $ 3.50 cada una.

100 BLUSAS MOLETON DE ALGODON, sobre gustos oscuros, en todas medidas, à $ 0.70 y 0.80 cada una.

ENAGUITAS CON CARPIÑO para niñas, à $ 0.30 cada una.

TRICOTAS DE ALGODON para señoras, uso interior, à $ 0.65 cada una.

CUBRE-CORSET de lana, à $ 0.50, 0.60 y 0.75 cada uno. CAMISETAS de lana à $ 0.50 cada una. PIELES variadas modelos, desde 0.45 à 5.00 cada una. MANCHONES finos à $ 1.20 y 3.00 cada uno.

6.400 metros de bombasí para matinées, batones, ropa interior, etc.

GRAN COLECCION DE GENEROS PARA VESTIDOS.

TODOS LOS DIAS SE IRAN RECIBIENDO NOVEDADES.

SORIANO esq. ARAPEY

MARITIMOS

R.M.S.P. Mala Real Inglesa

(CARTA REAL FECHA 1839)

SALIDAS

VAPOR	FECHA 1906
Magdalena — Capitan James Pope	Mayo 5
Thames — Cap. R. E. Budge	» 19
Segura — Cap. E. M. Morrison	» 26
Clyde — Capitan A. C. Farmer	Junio 2
Aragón — Capitan La R. Dickinson	» 16
Magdalena — Cap. James Pope	» 30

Haciendo escala en Santos, Rio de Janeiro, Bahia, Pernambuco, San Vicente, Tenerife, Madeira, Lisboa, Vigo, Cherburgo y Southampton.

Se llama muy especialmente la atencion à los magníficos «Cabines de Luxe» y apartamentos para familias.

Facilidades especiales para interrumpir el viaje en los puertos de escala.

VIAJES RAPIDOS

ORQUESTA-BIBLIOTECA

SALON DE MUSICA

EL «ACME» DEL CONFORT

Por más informes dirigirse à los Agentes Maclean y Stapledon.

CALLE PIEDRAS 123

TELÉFONO: LA URUGUAYA 1045 Central 1918 pm.

COMPAÑIA TRASATLANTICA

Antes A. Lopez y Cia.

VAPORES Y CORREOS ESPAÑOLES

SERVICIO MENSUAL FIJO

El magnífico y lujoso vapor-correo español

LEON XIII

Saldrá el 2 de Mayo de 1906

Con destino à Las Palmas, Cadiz, Barcelona, Génova, Nápoles, Vigo, Coruña, Carril, Villagarcía, Ferrol, Ribadeo, Gijon, Santander y Bilbao.

Se expiden billetes de LLAMADA para los puertos arriba expresados.

GRAN REBAJA DE PRECIOS

Para más informes, ocurrir à la Agencia.

Taranco y Cia

Calle Cerrito 231 à 241.

Messageries Maritimes

PAQUETES-CORREOS FRANCESES

EL PAQUETE FRANCES

AT ANTIQUE

Comandante: LE TROADEC

Saldra el sabado 28 de Abril de 1906

PARA SANTOS, RIO JANEIRO, BAHIA, PERNAMBUCO, DAKAR, LISBOA Y BURDEOS.

EL PAQUETE FRANCES

CHILI

Comandante OLIVER

Saldra el 12 de Mayo de 1906

PARA SANTOS, RIO JANEIRO, DAKAR, LISBOA Y BURDEOS.

Los pasajeros de primera clase primera categoría, (de ida y vuelta ó ida solamente) tienen el derecho de interrumpir su viaje en cualquier puerto de escala y de continuar el viaje por los paquetes de la compañía ó por cualquiera de la Royal Mail Steam Packet C.o ó de la Pacific Steam Navegation C.o.

La Compañía expide pasages de 1a clase (ida é ida y vuelta) hasta Paris, con facultad para los pasajeros, de efectuar el trayecto de Lisboa à Burdeos ó vice-versa por la vía marítima ó terrestre indistintamente.

Para más informes y para tratar de flete y pasajes, ocúrrase à la agencia: calle Cerrito 169.

Lloyd Brazileiro

M. BUÁNQUE & Co.

LINEA SUD

Salidas de Rio Janeiro los dias 1.o y 17 de cada mes, con destino à Montevideo, haciendo escalas en los puertos de Santos, Paranaguá, Antonina, San Francisco, Itajhy, Florianópolis y Rio Grande.—Vapor brasilero

PLANETA

Saldrá el 27 de Abril à las 8 p. m.

Con destino à Rio Grande, Pelotas, Porto Alegre, Desterro, Itajhay, San Francisco, Paranaguá, Antonina, Santos y Rio de Janeiro.

LINEA FLUVIAL

Vapor brasilero

Matto Grosso

Saldrá el 1.o de Mayo à las 4 p. m. [illegible], Corrientes, Asuncion, Villa Concepcion, Puerto Marthino, Corumbá y Cuyabá.

Por cargas, encomiendas, valores y pasajes, ocurrir à la Agencia, Piedras número 129.

GERALDINO SILVEIRA, agente.

NAVIGAZIONE G. ITALIANA

Societá reunite Florio e Rubatino

Para Barcelona, Génova y Nápoles.

VAPOR-CORREO

ORIONE

Comandante PICCONI

Sale el 26 de Abril de 1906

Para Cadiz, Barcelona, Génova y Nápoles.

VAPOR-CORREO

Regina Margherita

Comandante COSTA

Sale el 10 de Mayo de 1906

LA VELOCE

NAVEGACION ITALIANA À VAPOR

VAPOR CORREO

Para Santos, Rio Janeiro, Las Palmas, Barcelona, Génova y Nápoles.

SAVOIA

Comandante: BURLANDO

SALDRA DE BUENOS AIRES sin tocar en Montevideo el 2 de Mayo

Para Tenerife, Cadiz, Barcelona, Génova y Napoles.

VAPOR-CORREO

ITALIA

Comandante: RAFFO

Saldra el 17 de Mayo de 1906

Los boletos de ida y vuelta y la llamada por una ú otra sociedad serán válidos por cualquier vapor de las dos compañías.

Por pasajes, carga, informes, etc., dirigirse al agente.

ANTONIO PIAGGIO
Calle Piedras 194.

P. CHRISTOPHERSEN
Calle Solis 65, esquina Cerrito.

Société Générale de Transports Maritimes à Vapeur

EXPOSICION COLONIAL MARSELLA | EXPOSICION INTERNACIONAL MILAN

ABRIL-NOVIEMBRE 1906

PASAJES DE IDA Y VUELTA

EN COMBINACION CON LOS FERROCARRILES FRANCESES E ITALIANOS

1.a CLASE, $ 250—2.a CLASE, $ 176

Itinerario combinado: de MONTEVIDEO à MARSELLA, VENTIMIGLIA, GENOVA, MILAN, LYON, PARIS, MARSELLA, MONTEVIDEO, ó vice-versa.

Con facultad para los pasajeros de detenerse en cualquiera de las estaciones comprendidas en el trayecto mencionado.

Boletos válidos por cualquier vapor de la Compañía durante un año.

VAPOR
LES ANDES
Comandante LAVAGNE
Saldrá el 10 de Mayo de 1906
Para Santos, Rio Janeiro, Bahia, Marsella y Marsella.

VAPOR

EL ESPLENDIDO PAQUETE-YACHT ILE DE FRANCE, comandante Nicola.

Hará un viaje extraordinario el 5 de JUNIO del 1906 directamente para Tenerife y Marsella.

Este vapor recibe solamente 214 pasajeros de primera repartidos en 42 camarotes de una plaza, 71 de dos plazas y 10 de tres plazas. No recibe pasajeros de 2a clase.

Los dormitorios son amplios, y amueblados con todo el confort necesario. En ninguno las camas están superpuestas.

Hay siete grandes salas de baño, un gran comedor con mesas de 10 à 12 cubiertos, un salon de conversacion sobre cubierta y un salon para fumadores, y un puente-paseo que se extiende en todo el vapor.

Se expide el boleto de ya boletos para este vapor SIN RECARGO EN LOS PRECIOS.

Por informes ocurrir à los consignatarios:

Bonnasse Mañer y Cia.—Colón 78a.

PACIFIC STEAM NAVIGATION COMPANY

Linea quincenal de vapores entre Liverpool Rio de la Plata y Valparaiso

Con escala mensual en Port Stanley, Islas Malvinas

Salidas de Montevideo sujetas à modificacion

PARA EUROPA

PANAMA
A DOS HELICES
Capitan: W. STYER
Saldra el 29 de Abril de 1906
Para Rio Janeiro, San Vicente, Lisboa, Vigo, La Rochelle, Pallice y Liverpool.

ORISSA
Capitan: T. Taylor R. N. R.
Saldra el 11 de Mayo de 1906.
Para Rio Janeiro, Bahia, Pernambuco, San Vicente, Lisboa, Coruña, La Rochelle, Pallice y Liverpool.

PARA EL PACIFICO

GAELIC
Capitan: F. E. KITE
Saldra el 24 de Abril de 1906
Para Punta Arenas, Coronel, Talcahuano, Valparaiso y demas puertos del Pacífico.

OROPESA
(A DOS HELICES)
Capitan: R. ARCHER
Saldra el 5 de Mayo de 1906
Para Port Stanley, Punta Arenas, Coronel, Talcahuano, Valparaiso y demás puertos del Pacífico.

Se expiden pasajes para: Nueva York y Boston, via Inglaterra, en combinacion con los vapores de las lineas «White Star» y «Cunard»; Australia via Londres; Paris, via La Pallice y los siguientes puntos de España: Vigo, Carril, Coruña, Ferrol, Ribadeo, Gijon, Santander y Bilbao; para Panamá, Centro América y demás puertos del Pacífico.

Tambien expide la Compañía pasajes para los principales puntos de Europa via Liverpool.

Arreglos especiales para regresar de Europa en 1.a Clase por los Vapores de las Compañías Italianas «La Veloce» y «Navegazione Generale Italiana».

Se expiden órdenes de llamada de todos los puertos donde tocan los vapores. Los vapores de la compañía efectúan el viaje à Europa en solo 17 días.

NOTA—El pasaje en 3.a clase para Vigo ó Coruña segun el itinerario, cuesta $ 37.00.

Por pasajes, fletes y demás pormenores, ocúrrase:

Wilson, Sons y Co. Limited

AGENTES

MONTEVIDEO — Calle Misiones 117
BUENOS AIRES — Reconquista 80
ROSARIO — Libertad 357

Santos, San Pablo, Rio Janeiro, Bahia, Pernambuco y San Vicente (Cabo.

Navegacion à vapor Nicolás Mihanovich

Linea entre Montevideo y Buenos Aires

Con salidas diarias de los espléndidos vapores

EOLO Y VENUS

Admitiendo pasajeros para Colonia, Conchillas, Martin Chico, Carmelo los martes, jueves y sábados con trasbordo en Buenos Aires.

Helios, Tritón, Paraguay, B. Aires y Paris

Salidas de Montevideo los dias lunes, miércoles, jueves, viernes y sábados, recibiendo pasajeros y carga para los puertos orientales y argentinos de Rio Uruguay.

El «Paraguay» sale los jueves para los puertos orientales y argentinos del Rio Uruguay, sin tocar en Buenos Aires y haciendo escala en la Colonia

LINEA DEL PARANA, PARAGUAY, ALTO PARANA, ALTO PARAGUAY Y CORUMBA

En las salidas de los vapores

OLIMPO, SATURNO, SAN MARTIN, MADRID, GOLONDRINA, URANO Y CENTAURO

Para más informes ocurrir à los agentos.

CHRISTOPHERSENS. - PIEDRAS 142

Papel para envolver

Se vende en esta imprenta

AVISOS

!!ALHAJAS!!

Sarandí 391 esq. Bacacay

La joyería de José B. Zerbino ha recibido lo siguiente:

Objetos de filigrana de plata para vitrina, desde $ 0.50, 0.90, 2.00 hasta 15.00. Relojes «Longines», caja Imperio, con aros de oro, chatos, à $ 11. Además, relojes de oro 18 kilates, extra planos, desde $ 24.00 à 130.00. Gemelos de plata «art nouveau» desde 0.30 0.50 0.60 à 2.50 y 3.00. Botones de plata para cuello y pechera à 0.10. Bolsas y carteras de «alppacca» y de plata, desde 0.50 à 30.00. Prendedores de plata, de 0.20, 0.25, 0.30, 0.10 hasta 5.00. Alhajas «Titre Fixe» u oro relleno; anillos cincelados para hombre y señora, desde 2.00 à 5.00. Gemelos cincelados, desde 2.00 à 4.50. Collares, desde 1.50 à 3.00. Prendedores con diamantes cincelados desde 2.60 a 5.00. Cadenas largas desde 6.50 a 15.00. Anillos de plata desde 0.05, 0.10 à 2.00 y 3.00. Alhajas última creacion, en platino, como: collares con dijes de brillantes y diamantes, desde $ 28.00 à 150.00. Rosetas con brillantes, desde 25.00 à 800.00. Anillos con brillantes y diamantes desde 5.00 à 500.00. Cadenas para hombre, desde 18.00 à 100.00. Tarjeteros, carteras, cigarreras, pulverizadores «art nouveau», etc., etc.

Nota—La joyería Zerbino garantiza todos sus artículos por escrito.

Molinos todo de acero

Nadie debe comprar molinos à viento sin consultar nuestros y pedir nuestros PRECIOS, que son absolutamente SIN COMPETENCIA.

Gran surtido de molinos para agua.

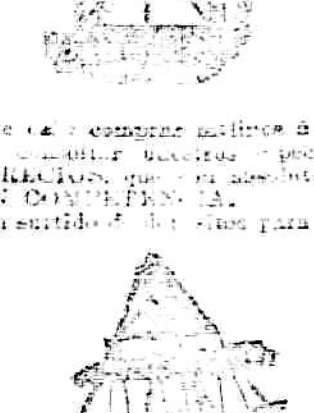

Gran rebaja de precios

Hamacas de acero galvanizado, de dos asientos para cuatro personas.

Gran comodidad, gran elegancia, gran [illegible].

P. MAÑÉ Y Compañía

Calle Agraciada número 213

Papel para envolver

SE VENDE EN ESTA IMPRENTA

DINERO

A DEVOLVER EN TREINTA AÑOS

Se ofrecen préstamos hipotecarios à 30 AÑOS de plazo, en estas condiciones:

Abonando el tomador del préstamo tan solo SIETE PESOS VEINTE Y UN CENTESIMO MENSUALES POR INTERES Y AMORTIZACION DE CADA MIL PESOS ORO.

Los deudores podrán chancelar cuando quieran sin pagar mas intereses que hasta el dia de la cancelacion.

Los préstamos se hacen desde $ 100 para arriba, sin limitacion de cantidad.

En estas operaciones no se impone à los interesados ningun compromiso ú obligacion previo ni ulterior fuera del liso y llano cumplimiento en el pago de su cuota.

Informes: al Banco Hipotecario del Uruguay, calle Zabala esq. Sarandí.

Banco Comercial

ESTABLECIDO EN EL AÑO 1857

CAPITAL REALIZADO $ 1.594.000

Desde la fecha y hasta nuevo aviso que se fijará como de costumbre, en el despacho del Banco, regirá la siguiente tasa de interés:

Por depósitos à plazo fijo | CONVENCIONAL
Por descuentos | CONVENCIONAL

Por cuentas corrientes

Sobre los saldos à favor del Banco se cobra ocho por ciento anual.

Sobre los saldos en contra del Banco, no se abona interés.

Instituto Musical López

CALLE 18 DE JULIO NUM. 293

La direccion de este Instituto participa al publico que las clases de

Solfeo, Piano,
Canto, Violin,
Acompañamiento,
Mandolino, etc.

dieron comienzo el 1.o de Febrero, quedando las matrículas abiertas desde esa fecha en adelante.

Hombre conócete à tí mismo

FOLLETO ILUSTRADO DE SESENTA Y CUATRO PAGINAS SE ENVIA GRATIS A CADA HOMBRE

LA LECCION DE LA VIDA—Consulte los más famosos Especialistas del mundo, á vigorosa salud en muchos miles en á vigoron salud en muchos miles en todo el mundo.

Todas las enfermedades de los hombres y asoladas complexiones y debilidades, cuando sometidas à ellos reciben la más contínua é infatigable investigacion, haciendo tan claro como la luz del dia todos los defectos y obscuras enfermedades que existen, sugiriendo el único infalible y positivamente seguro método de tratamiento que se haya descubierto.

Poco importa cuanto tiempo haya sufrido ó cuantas veces se haya sido decepcionado por Médicos que han faltado à curarle. No es demasiado tarde para confiar su caso à aquellos que le tratarán propia, honesta y felizmente.

NINGUN CONVENIO PUEDE HACERSE CON LA ENFERMEDAD: no puede haber más que un amo, el Médico ó la enfermedad que arruina la vida de tantos hombres.

LA PERDIDA DE VIRILIDAD ES LA MALDICION DEL HOMBRE. — QUIEN ES LA COMPAÑIA DE LOS REALES REMEDIOS? — Este comprende siete de los más famosos y experimentados especialistas del mundo, algunos de los cuales han estado en práctica por cerca de cincuenta años.

HOMBRES DE MEDIA EDAD QUE ENCUENTRAN QUE LES FALTA SU PODER VITAL, son completamente restablecidos à vigorosa virilidad.

HOMBRES DEBILES, DECEPCIONADOS tienen nueva vida y vigor siendo restablecidos y hechos fuertes con fortaleza que dura.

HOMBRES ENVENENADOS EN [illegible] — Una pronta y permanente cura en cada caso.

HOMBRES FRAGILES ATORMENTADOS [illegible]

[illegible]

HOMBRES PALIDOS, CON BARROS [illegible]

HOMBRES ARRUINADOS. ELLOS [illegible]

[illegible]

ROYAL REMEDIES COMPANY.

Dpto. 8 BOSTON, Mass. U. S. A.

[illegible]

VINO QUINA RABOT

TONICO, APERITIVO. RECONSTITUYENTE, FEBRIFUGO

RECOMENDADO A LOS CONVALECIENTES

y à todos aquellos que están atacados de

ANEMIA, CLOROSIS, NEURASTENIA, FIEBRES, VERTIGOS ESTOMACALES, ATONIA DE LAS VIAS DIGESTIVAS.

L. RABOT y D. DAVID [illegible]

Depósitos en todas las Farmacias.

Biblioteca "La Nacion"

DE BUENOS AIRES

En venta en la Librería de la Universidad, de García Hnos., calle 25 de Mayo 260, à 0.20 centésimos cada volumen en rústica y 50 centésimos encuadernados.

Nativos, por Santiago Maciel; El doctor Antonio, por Rufini, 2 tomos; Arengas de Bartolomé Mitre, 3 tomos; Historia de Belgrano, por Mitre (B.), 4 tomos; Historia de San Martín, por Bartolomé Mitre, tomos; El Hilo de oro, por H. Greville; La Oberlé, por Bazin; Simples amores, por Pierre Mael; Una historia holandesa, por D'Orbeville; Dos Mujeres, por May Armand Blanc; Los compañeros de Jehu, por A. Dumas, 2 tomos; Jerusalem, por C. Albin; Las mil y una noches; Mireya, por Federico Mistral; Cuesta arriba, por Antonio Albix; Diane, Los últimos días de Pompeya, por E. Bulwer Lytton, 2 tomos; El hombre dijo a la oveja...; Fabulas argentinas, por Godofredo Daireaux; Ivanhoe ó el Cruzado, por Walter Scott, 2 tomos; El final de Norma, por P. A. de Alarcon; El Rayo Verde, por Rogelio Dombre; Jack, por Daudet, 2 tms.; La bolsa, por Julian Martel; Juvenilla, por M. Cané; Resurreccion, por L. Tostoi, 2 tomos; Tartarin de Tarascon, por Alfonso Daudet; Pepita Gimenez, por Juan Valera; Quintin Durward, por Walter Scott, 2 tomos; Amar al Vuelo, por Enrique E. Rivarola; Esaú y Jacob, por Machado de Asís, 2 tomos; Rafael, por A. de Lamartine; Días penosos, por Carlos Dickens, 2 tomos; La Vuelta al Mundo en ochenta días, por Julio Verne; Los Chuanes, por H. de Balzac, 1 tomo; El caballero de Casa Roja, por Alejandro Dumas; Nuestra Señora de París, por Victor Hugo; Una excursion à los indios Ranqueles, por Lucio V. Mansilla, 2 tomos; El sabor de la Tierruca, por José María de Pereda; Fabiola, por Cardenal Wiseman, 2 tomos; El crimen de Orcival, por E. Gaboriau, 2 tomos; Cuentos, por Andersen; Sor Alcandrina, por Champol; Confusion, por H. Conway; Ramona, por Helen Hunt Jackson; El Cristiano, por Hall Caine, 2 tomos; Corina, por Mme. de Stael, 2 tomos.

Casa Introductora de Pianos

Julio Mousqués

Calle Ituzaingó, 159 al 169

MONTEVIDEO

Unico Agente de las mas importantes fábricas de ALEMANIA, NORTEAMERICA y FRANCIA de los pianos de JULIUS BLUTHNER, STEINWAY y SOHN, ERARD, M. F. RACHALS, E. L. NEUMANN, J. G. WOGEL y SOHN, etc., etc.

HARMONIUMS de Rodolphe Fils y Debain de Paris.

Se GARANTE todo piano por 10 AÑOS.

VENTAS A PLAZO.

Se alquilan pianos.

1257 pm.

¡¡¡Chalecos gratis!!!

A toda persona que gaste QUINCE PESOS SE LE REGALARA un rico chaleco de fantasía.

A. Spera.

Sastrería "PIRAMIDES"

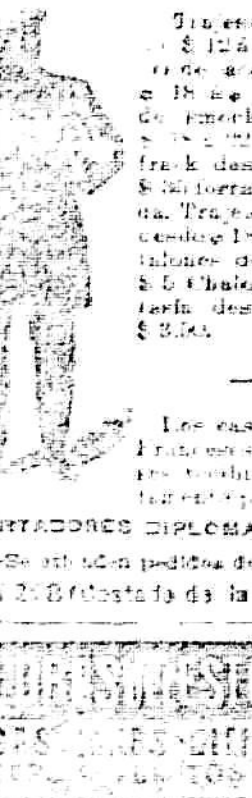

Trajes de saco desde $ 12 à $ 18. Trajes de jacquet desde $ 18 à $ 24. Trajes de smocking desde $ [illegible]. Trajes de frack desde $ 24 à $ 30 forrados de seda. Trajes de librea desde $ 18 à 25. Pantalones desde $ 3 à $ 5. Chalecos de fantasía desde $ 1 à $ 3.50.

Los casimires son Franceses é Ingleses recibidos directamente por la casa.

CORTADORES DIPLOMADOS

Nota—Se atienden pedidos de campaña.

Sarandí 218 (Costado de la Catedral)

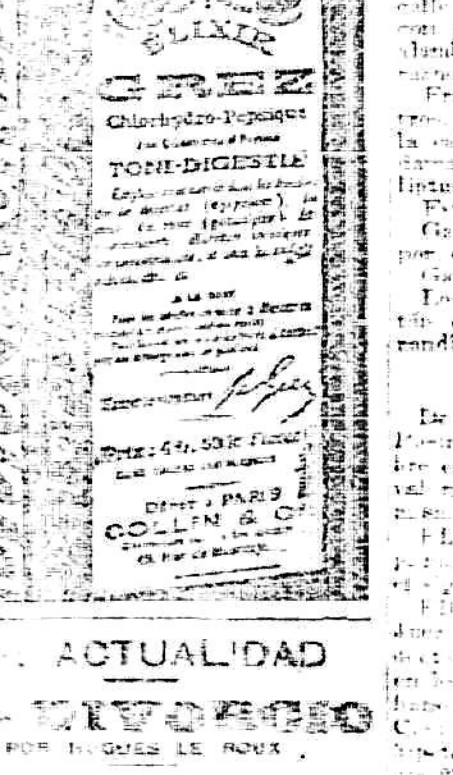

DE ACTUALIDAD

EL DIVORCIO

POR HUGUES LE ROUX

Sus causas y sus efectos—Balance—El adulterio—Falsos adulterios—El divorcio en la alta sociedad y en el pueblo—Piezas de comedia—Dramas conyugales—Los hijos y las hijas—Anécdotas, observaciones, etc.; precedido por una DEFENSA DEL DIVORCIO DE M. HENRY COULON.

En venta en la

LIBRERIA DE BARREIRO Y RAMOS

Precio: VEINTE CENTESIMOS

LINIMENTO GENEAU

No mas FUEGO No mas Peladuras

[illegible]

REMATES

José B. Gomensoro

De un espléndido terreno de 32 hectáreas 8400 mts.—En las puertas de la ciudad.—Magnífica colocacion de dinero.

Terreno de gran porvenir destinado à triplicar su valor dentro de tres ó cuatro años.

Está situado en el Camino General Artigas, linda con el arroyo Miguelete y dista 150 m. solamente del pueblo de los talleres del Ferro Carril Central é igual distancia de la línea férrea, lo que importa decir que podrá dividirse dentro de poco tiempo en fracciones para quintas por lo pintoresco de la localidad y por las facilidades de comunicacion con Montevideo por la estacion Sayago, que es de todas las estaciones por las que pasan mas trenes para la capital.

La casa antigua que allí existe es la conocida por de Trápani.

El remate tendrá lugar en el vestíbulo de la Bolsa EL VIERNES 27 del corriente à las 2 ½ de la tarde.

Remataré al mejor postor por reparticion de herencia.

En el terreno hay una casa grande de cinco piezas, dos de azotea y tres con techos de zinc y un rancho grande al frente del camino Nacional.

Tiene dos pozos y unas cinco hectáreas próximamente, de arboleda frutal y un gran monte de mimbres. En todo el arroyo hay grandes sauces.

Libre de arrendamiento.

TITULOS BUENOS

Gastos de escrituracion y certificados por cuenta del comprador.

975 ab 10

José B. Gomensoro

JUDICIAL

¡Al mejor postor!

"En Nuevo Paris"

De 11 hectáreas 6520 metros de terreno, conocido por la quinta del doctor Costa.—Dividida en 3 fracciones y con un chalet, otras poblaciones, arboleda y monte frutal.

El remate tendrá lugar en la Bolsa de Comercio, calle Zabala esquina Piedras.

EL JUEVES 26 del corriente à las 2 p. m., por disposicion del señor Juez Letrado de lo Civil de 3er turno, dictado en los autos testamentarios de don Juan D. Ruva.

Fraccion A. Area, 4 hectáreas 3804 dec. con 186 metros a la calle Santa Lucía, con las siguientes poblaciones: 1 chalet de altos y bajos con techo de fierro galvanizado, compuesto de bajo: comedor con zótano, 5 piezas, cocina, letrinas, despensa, 1 comedor al frente de 5 metros de ancho; altos: 3 dormitorios grandes de 6 metros por 5.50, pisos de pino tea.

Caballeriza con altillo, cochera con altillo, una estufa de 25 metros y pared de ladrillo.

[illegible] de 25 metros de largo, por 8 metros 50 de ancho, con un frente y techo de fierro galvanizado.

[illegible] de fierro galvanizado, [illegible] y corredor, higueras, limoneros, jazmines, cañaverales, etc., etc.

Fraccion B. Area, 2 hectáreas, 1596 [illegible] metros de frente a la calle Santa Lucía; tiene un galponcito con techo de material, 1 hectárea de alambrado para viña, montes de duraznos, limoneros, ceresos, etc., etc.

Fraccion C. 2 hectáreas 9439 metros, con un frente de 200 metros 10 à la calle Santa Lucía; tiene montes de duraznos, durazneros, tanjerinas, eucaliptus, álamos, sauces sobre la cañada.

Esta libre de arrendamiento.

Gastos de escritura y certificados por cuenta del comprador.

Garantía el 10 o|o.

Los títulos y demás antecedentes están en la Oficina Actuaría, calle Sarandí número 198.

937 ab 11.

José B. Gomensoro

De la propiedad en construccion calle Piedras esquina Juan L. Cuestas.—Sobre el puerto.—La localidad que mas se valorizará en poco tiempo.—Venta en la misma.—Al mejor postor.

EL VIERNES 27 de Abril à las 4 p. m., remataré sin base de acuerdo con el siguiente:

EDICTO—Por disposicion del señor Juez Letrado de lo Civil de 2.o turno, doctor don Wenceslao Regules, dictada en los autos seguidos por el Banco Italiano del Uruguay contra la sucesion de Constantino de Arteaga, por ejecucion de hipoteca, se hace saber al público que el día 27 del corriente Abril, a las 4 de la tarde, en el lugar de su ubicacion, y por el martillero don José B. Gomensoro, con intervencion del actuario y alguacil del Juzgado, se va à proceder à la venta en remate público y al mejor postor de dos solares de terreno con los edificios y demas mejoras que contienen, situados en esta Vieja Ciudad, designados con los números 25 y 26 en el plano que en Noviembre de 1864 levantó el agrimensor don Manuel García de Zuñiga, compuesto el primero de 12 metros 2 centímetros de frente al Sur à la calle Piedras, teniendo por el fondo 13 metros 9 centímetros, por donde linda con el solar 27; por los costados Este y Oeste 42 metros 950 milímetros lindando respectivamente con los solares 24 y 26 y encierra una extension superficial de 512 metros 104 milímetros y el solar 26 se compone de 11 metros 16 centímetros de frente al Sur à la calle de las Piedras, en el fondo al Norte mide 10 metros 95 centímetros que por formar esquina son de frente al Oeste à la calle Juan L. Cuestas, antes Patagones, y sus lados Este y Oeste miden respectivamente 42 metros 95 centímetros y linda por el Norte con el solar veintisiete, por el Este con el 25; encerrando una extension superficial de 473 metros 69 decímetros 26 centímetros. Se previene: 1.o Que el mejor postor deberá oblar en manos del actuario el 10 por ciento de su oferta à los efectos del artículo 919 del Código de Procedimiento Civil y; 2.o Que los títulos y demas antecedentes se encuentran de manifiesto en la oficina de este Juzgado, calle Rincon número 52, hasta el dia del remate —Montevideo, Abril 9 de 1906.—Pedro Moreno, actuario.

1151 ab 21.

José B. Gomensoro

DE UN CAMPO

Con galpones, granero, habitaciones, quinta, etc.—Es à propósito para lechería y depósito de cereales.—En la mejor posicion.—Linda con la Estacion Canelones.—El remate tendrá lugar en Montevideo, en la Bolsa de Comercio, calle Zabala esquina Piedras.

EL VIERNES 27 del corriente Abril, à las dos de la tarde, remataré à la mas alta postura, por orden de su dueño, este campo, compuesto de 46 hectáreas y 1268 metros, cercado de alambrado, con

EDIFICIOS

1 galpon de 32 metros por 12, todo

de fierro galvanizado, con techo de 2 aguas.

1 galpon de media agua, techo de fierro, para animales.

1 galpon de altos con paredes de material, piso de portland y techo de teja de dos aguas, de 30 metros por 12.

1 galpon bajo con techo de teja, de dos aguas, paredes de material, piso de portland y parte empedrado de 16 m. 60 por 20.

1 galpon, paredes de ladrillo, techo de 2 aguas, de teja, con piso de portland, de 25 por 11 metros.

1 galpon, techo de fierro, dos aguas, de 20 metros por 11, caballeriza y una pieza de material y fierro, dos piletas, un manantial, otro manantial inagotable con malacate, tanque de fierro y cañeria para las aguas a la casa y piletas.

Quinta con monte frutal variado, un viñedo y otro manantial, calles de eucaliptus, acacias, pinos, alamos.

3 habitaciones, corredor, cocina y otro cuerpo de edificio separado.

Un monte de pinos monumentales, que lindan con la via del ferrocarril.

El campo esta dividido en tres potreros, cercado de alambre y tunas; linda con la estacion del ferrocarril y una plaza publica, y da frente al Camino de las Brujas.

Es una brillante oportunidad que se presenta para las personas de negocios, pues jamas se ha vendido una fraccion de campo tan bien situada.

TITULOS BUENOS

Gastos de escrituras y certificados son por cuenta del comprador.

Se dará en garantía el 10 o/o.

El campo puede visitarse, está libre de arrendamiento. Se tomará en seguida. 970 ab. 10.

José B. Gomensoro

JUDICIAL

De la propiedad de altos y bajos calle Colonia nums. 373 y 373a y de un terreno en el Barrio Coronel Marcelino Sosa, entre la Villa de la Union y el Buceo.

El tranvia que pasa por la calle Comercio queda á unos 70 metros.

EL DOMINGO 29 de Abril, á las 3 de la tarde, remataré sin tasacion, el terreno que mide una extension superficial de 1.137 metros 7 decimetros.

OTRO

EL DOMINGO 29 de Abril, á las 4 1/2 de la tarde, la propiedad de altos y bajos, edificacion sólida y en muy buena posicion.

Consta la casa baja de sala, antesala, 4 dormitorios, comedor, cocina grande, altillo, letrina, algibe; el primer patio y zaguan, piso de marmol y segundo patio de baldosas.

Altos con todas las comodidades mas ó menos como en los bajos.

Acequiado, vereda y caño maestro pagos.

De acuerdo con el siguiente:

EDICTO—Por disposicion del señor Juez Letrado de lo Civil de primer turno, doctor don Miguel V. Martinez, dictado en los autos sucesorios de doña Maria Ulcho de Carbó, se hace saber al publico que el dia 29 del corriente, en el lugar de sus ubicaciones, el martillero don José B. Gomensoro, asistido del actuario y alguacil del Juzgado, procederá á la venta, en remate publico, de las siguientes propiedades: 1.o A las 3 de la tarde, los solares 8, 9 y 10 de la fraccion D del Barrio Coronel Marcelino Sosa, con un área de 1137 metros 7, teniendo 25 metros 77 de frente al Sur á la calle Coronel Francisco Tajes por 43 metros 90 de fondo. Y 2.o A las 4 1/2 de la tarde, la casa de altos y bajos calle Colonia numeros 373 y 373a, con el terreno en que está construida; que se compone de un área de 105 metros 11.—Se previene que las ventas son al mejor postor, que los gastos de escrituracion, certificados é impuesto universitario serán por cuenta de los compradores, quienes deberán oblar en aquel acto el 10 por ciento del precio de venta, á los efectos del artículo 919 del Código de Procedimiento Civil.—Montevideo, 11 de Abril de 1906.—Antenor R. Pereira, actuario.

Los títulos y demas antecedentes están de manifiesto en la Oficina Actuaria, calle Rincon núm. 63. 1150 ab 21.

José B. Gomensoro

CAMPO EN SAN JOSE

Sobre el arroyo Pereira—1295 hectáreas!!—Entre la ciudad de San José y la estacion Gonzalez, adonde bifurcan los caminos de Mercedes y Colonia á San José.—El remate tendrá lugar en el vestíbulo de la Bolsa de Comercio, calle Zabala esquina Piedras.

EL JUEVES 3 de Mayo, á las 2 en punto de la tarde, por orden de su propietario.

Este campo flor que forma parte del ejido de la ciudad de San José, explotado para agricultura, libre de arrendamiento, linda por el Norte la sucesion Pérez (alambrado) por el Sud tambien alambrado, con los señores Jacinto Gonzalez y Bovó, por el Este sin alambrado calle vecinal en medio con don Santos Garcia y por el Oeste alambrado el arroyo Pereira de agua permanente.

Su área son 295 hectáreas 1524 metros.

Es á propósito para lechería, cabaña, etc.

TITULOS BUENOS

Los gastos de escritura y certificados son por cuenta del comprador.

Se dará en garantia el 10 por ciento del precio. 972 ab 10.

Francisco Piria

55 SOLARES

EN LOS POCITOS

Frente á la calle Rivera

Calle por medio con el

BARRIO RAMIREZ

Al lado de la Estacion.—VENTA A 66 MESES DE PLAZO.—TRANVIA A LA PUERTA.—Terrenos de colosal porvenir.—Orden terminante de liquidar.—Base para la venta tirada.

25 CENTESIMOS

EL METRO CUADRADO

Una espléndida casa con jardin

BASE DE VENTA 500 PESOS

El que no compre hoy no comprará mas.

Calles amplias de 17 metros de ancho con arreglo al amanzanamiento oficial.—En el centro de la ciudad nueva.

Con 3 y 4 pesos mensuales pueden hacerse propietarios.

Oportunamente grandes detalles.

Actualmente el agrimensor está practicando la subdivision y amojonamiento de esta espléndida propiedad.

Vayanse preparando.

Por datos calle Sarandi 208, oficina de «La Industrial». 1001 v. ab. 22.

Jaime Maeso

De la buena y central propiedad, calle Buenos Aires núm. 42 y 44, al lado de la [illegible] Perez Castellanos. Construccion sólida. Buena renta. Localidad central, donde la propiedad es tan solicitada. Allí siempre sobran inquilinos, porque es el centro del comercio, de la Aduana, del puerto, etc. Venta terminante.

EL JUEVES 26 del corriente Abril, á las 4 de la tarde, venderé esta gran propiedad, en inmejorables condiciones, compuesta los bajos de 6 piezas, 2 patios, cocina, aguas corrientes, puerta cancel, 2 balcones al frente y los altos tienen 6 piezas y un departamento mas, cocina, corredor, escalera de mármol y demas comodidades. Como queda demostrado, se trata de algo muy bueno y conveniente y que venderé por lo que me paguen. Como colocacion del capital, es una magnífica perspectiva. Vayan a comprarla y siempre se felicitarán de haberla adquirido. Titulos buenos. El comprador dará de seña 200 $. Por mas datos, Plaza Independencia 79. 1148 ab 21

Santiago Garavagno

Continuará rematando esta noche, á las 8, el valioso saldo de

Alhajas y artículos de bazar

que se exhibe en el amplio local de la calle Sarandi núm. 276, frente al Hotel Español.

ATENCION! Desde el próximo lunes en adelante se abrirá ademas una seccion especial, que empezará á las 10 de la noche, exclusivamente dedicada al remate de artículos selectos, verdaderas prendas de valor, lo mas rico y notable en el ramo de joyería y bazar, obras de arte, bronces, estatuas, riquísimas joyas, piedras preciosas, brillantes genuinos, etc., etc., todo perfectamente garantido en la forma que el comprador exija. 1149

Ricardo S. Mendoza

JUDICIAL—AL MEJOR POSTOR
MUEBLES

EL DOMINGO 29 DEL CORRIENTE á la 1 de la tarde, procederé á la venta al mejor postor de los muebles que adornan la casa en la calle Rivera Chica núm. 28, pertenecientes á la sucesion de doña Secundina Leira de Soboredo, por disposicion del señor Juez Ldo. de lo Civil de 3er. turno.

Dicho mobiliario, se compone de sala, dormitorio, comedor, alhajas, alfombras, útiles para militares, bateria de cocina, plantas y algunos otros artículos que no se detallan por su extension, segun inventario.

Estará expuesta la casa el sabado 28 desde las 2 á 5 p. m. y el dia del remate desde las 9 a. m. en adelante.

Se exigirá garantía á todo comprador. 1110 ab 29.

Ricardo S. Mendoza

JUDICIAL

Bajísima base de venta. Hectárea: $ 25.33.

EL LUNES 7 del entrante mes de Mayo, en el vestíbulo de la Bolsa, a las 2 de la tarde, procederé a la venta de una espléndida chacra, por su posicion y área superficial, situada en Canelon Chico (Departamento de Canelones), á una legua de la Estacion del Ferro Carril, campo flor, con aguadas permanentes, montes alambrados y demás mejoras que contiene. Titulos buenos con todas las procedencias de dominio desde la salida fiscal hasta el actual propietario y con su correspondiente plano, actualmente arrendada, venciendo el arrendamiento el 31 de Mayo próximo. Se previene que los gastos de las escrituras y demás consiguiente, serán de cuenta del comprador y efectuaré la venta de acuerdo con el siguiente:

EDICTO — Por disposicion del señor Juez Letrado de lo Civil de primer turno, doctor don Miguel V. Martinez, se hace saber al público que el dia 7 del entrante mes de Mayo, á las 2 de la tarde, en la Bolsa de Comercio y por el martillero don Ricardo S. Mendoza, asistido del actuario y Alguacil del Juzgado, se va á proceder á la venta en remate público, en un solo lote, de varias fracciones de terreno de chacra, situadas en Canelon Chico, departamento de Canelones, formando en conjunto una extension superficial de 72 hectáreas 9111 metros 36 decimetros, que tienen por limites por estar contiguas al Norte, con don Venancio Gutierrez, al Sud con doña Rosalia de Leon y por los demás vientos el arroyo Canelon Chico y el señor Bentancour. Han sido aforadas para el pago del Impuesto Inmobiliario en la suma de 35 $ la hectárea. Se previene que no se admitirá oferta que no alcance á las 2 terceras partes de dicho avalúo, y que el mejor postor estará obligado á consignar en el acto de serle aceptada su oferta, el 10 por ciento del precio de venta, á los efectos del articulo 919 del Código de P. Civil. Ha sido ordenada en los autos sucesorios de doña Elvira Magariños de Palomeque. — Montevideo, Abril 16 de 1906. — Antenor R. Pereira. Escribano Público. 1127 ab 14.

Julio R. Alvarez

JUDICIAL

De la propiedad calle Palmar número 43, entre las calles Salsipuedes y Patria. Tasada en 1914 $ 82, 2/3 1276 $ 54. Produce 15 $. El Tren Oriental pasa por su frente.

EDICTO — Por disposicion del señor Juez Letrado de lo Civil de 2.o turno, doctor don Wenceslao Regules, dictada en los autos sucesorios de Carmen Nuñez de Lauriet, se hace saber al publico que el dia 5 del entrante Mayo, á las 4 de la tarde, en el lugar de su ubicacion y por el martillero don Julio R. Alvarez, con asistencia del Actuario y Alguacil del Juzgado, se va a proceder á la venta en subasta pública de una finca y el terreno en que está construida, situada en la Novisima Ciudad de esta Capital, compuesta de 6 metros 872 milimetros de frente al Norte sobre la calle Palmar, por donde tiene designada su puerta con el número 43, por 19 metros 903 milimetros de fondo al Sur por donde linda con el solar numero [illegible] Oeste con el 12 y por el Este con los numeros 11 y 15 del plano levantado por el Agrimensor Plaffy el que ha sido tasado en $ 1914 82. Se previene: 1.o que no se admitirá oferta que no cubra las dos terceras partes de la referida tasacion; 2.o que el mejor postor deberá consignar el 10 por ciento de su oferta a los efectos del artículo 919 del Código de P. Civil, y 3.o que los antecedentes se encuentran de manifiesto en la Oficina de este Juzgado, calle Rincon número 52. — Montevideo, Abril 18 de 1906.— Pedro Moreno, Actuario. — Por antecedentes, en mi escritorio, Misiones número 122. 1130 v ab 26.

Luis A. Caprario

JUDICIAL

De pieles de lobo—En la Barraca de las Bóvedas calle 25 de Agosto núm. 282.

EL DOMINGO 29 de Abril á las 3 p. m.

De mandato del señor Juez L. Correccional procederé al remate de 358 pieles de lobos, de los que 313 han sido tasados á 5 $ cada uno y los 45 restantes á 2 $ 50 cents.

No se admitirá oferta menor de las dos terceras partes. El comprador consignará 200 $ en garantía segun lo dispuesto por el Juzgado. La venta ha sido ordenada en la causa seguida a Mather Ryan y otros por importacion de pesca de lobos en aguas jurisdiccionales. Otros datos ver al rematador en la calle Zabala núm. 152. 1159 ab 23.

Remate Almoneda

EL VIERNES 11 del entrante mes de Mayo a las 3 y 1/2 de la tarde en las puertas del Juzgado, calle Rincon número 63. — De una hermosa y cómoda finca, calle Durazno esquina Salto. Bajísima base de $ 12.000. Contiene 9 piezas, cuarto de baño, cocina, etc., caño maestro, claraboya de cristales, patios de marmol, gran terraza, construccion moderna. Títulos y planos y demas antecedentes á disposicion de los interesados en la oficina actuaria. La venta se efectuará de acuerdo con el siguiente edicto:

REMATE ALMONEDA—Por mandato del señor Juez Ldo. de lo Civil de 1er. turno doctor don Miguel V. Martinez se hace saber al público que el dia once del entrante mes de Mayo a las 3 y 1/2 de la tarde en las puertas del Juzgado calle Rincon núm. 23 va á proceder á la venta en publica almoneda con asistencia del Actuario y Alguacil de un solar de terreno con el edificio y demas mejoras que contiene, situado en la Nueva Ciudad de esta capital, compuesto de una superficie de 113 metros, 80 decimetros encerrados asi: 29 metros, 70 centimetros de frente al Sud sobre la calle del Durazno; 15 metros 36 centimetros al Este que por formar esquina son tambien de frente á la calle Salto núm. 59; 21 metros 18 centimetros al Norte linderos con doña Ana D. de Vernick y 16 metros 22 centimetros en la linea del O. confinando con propiedad que fué de don Antonio Piaggio.—Se previene que no se admitirá oferta que no alcance á la suma de 12.000 $ que forman las 2/3 partes del aforo para la Contribucion Inmobiliaria y que el mejor postor estará obligado á consignar en el acto de serle aceptada su oferta el 10 o/o del precio de venta á los efectos del art. 919 del Código de Procedimiento Civil.—Ha sido ordenada en los autos testamentarios de don Antonio Piaggio.—Montevideo Abril 23 de 1906.—Antenor R. Pereira, escribano público. 1161 ab 23.

Alberto Salvagno y J. Jubin

Importante remate

De los muy ricos muebles que decoran el palacete calle Soriano numero 19, entre Florida y Andes.

Al mismo tiempo. El museo particular mas completo en Montevideo y quizás en Sud América, mas de 3.000 especies.

EL JUEVES 26 del actual, á la una en punto de la tarde, venderemos en remate al mejor postor, por cuenta y orden de quien corresponda, todos los muy ricos muebles que decoran la casa ya expresada, cuyo detalle es como sigue:

SALON — Rico amueblado Luis XVI, nogal italiano, fileteado en oro y tapizado en Velour de Gene, 4 galerias con cenefas de Velour de Gene y cortinados de Tully, un grandioso espejo con cristal biselado estilo Luis XVI, un espléndido chifonier de nogal con cristales biselados, una espléndida araña de bronce para 6 luces, un rico piano armazon de hierro, cuerdas cruzadas, espléndidos cuadros al óleo de reputados autores, una gran alfombra Bruselas tripe cortada, un Angelus Orquestral casi nuevo, un rico espejo estilo Renacimiento lunas biseladas, un bis á bis dorado y tapizado en espumilla de seda, 1 sofá y 2 sillas de gran fantasia, muebles de adorno, terracottas, bronces, etc.

ESCRITORIO — Una gran caja de hierro de dos puertas del fabricante Schutts y zócalo de nogal, un rico escritorio norte americano de roble y tapa corrediza, tres portiers con cenefas de peluch de seda, 4 cuadros con mariposas, 1 sofá, 2 sillones y 6 sillas tapizadas en marroqui, reloj de pared, 1 colorimetro, 1 estereoscopio, alfombrado Bruselas, etc.

RECIBIDOR — 3 galarias de peluch de seda, 1 sofá y 2 butacas de gran fantasia, 1 rico espejo cristal Saint Gobain, un armonium, alfombrado Bruselas, 1 escritorio de señora, cuadros, aparatos á gas, etc.

1er DORMITORIO — Importado, Luis XV, nogal de Italia, roble interior, mármoles Royal Rousse, cristales biselados, compuesto de cama matrimonial, con elástico, colchon de lana y rica tapiceria, dosel con cenefa de seda, 2 mesas de luz, lavatorio, psiché y gran ropero de tres cuerpos, alfombrado Bruselas tripe cortado, aparatos á gas, etc.

3.o y 4.o DORMITORIO — Con les de nogal y pino de tea, ropero de puertas corredizas, alfombras, galerias, etc.

COMEDOR—Enrique IV, roble macizo, compuesto de gran aparador de 3 cuerpos, trinchante id. id., mesa para 18 cubiertos y 12 sillas de cuero, alfombrado Bruselas, 6 ricos cuadros con aves disecadas, 3 galerias con cortinados, 2 id. ricamente tallados en roble, aparato a gas, cristaleros, lozas, porcelanas, cristales, platinas, etc.

COCINA—Gran cocina de hierro con depósito de aguas para el baño y prusiano, ocho piezas de cobre para cocina, etc.

DESPENSA—Una heladera, mesas, etc.

HALL—Una gran pajarera octangular con pajaros de estimacion, cuadros, muebles de vestibulo, etc.

ZAGUAN—Un espléndido farol de bronce con cristales biselados.

AZOTEA—Dos grandes jaulones de hierro.

MUSEO—3000 y mas especies representadas en: Poliperos, Asteroides, Echinodermos, moluscos, Gen-ostra, Gen-peyne, Gen-spondylus, Gen-anodonte, Gen-Unio, Gen-Cardium, Gen-Donax, Gen-Zellina, Gen-Venus, Gen-Cyterhea, Gen-Solen, Gen-Pholas, Gen-Helix, Gen-Bulinus, Fam-Sainea, Fam-Trochus, Gen-Solarium, Gen-Monodonte, Gen-Turretella, Gen-Conus, Gen-Cipraea, Gen-Ovulos, Gen-Voluta, Gen-Oliva, Gen-Mitra, Gen-Cassis, Gen-Purpura, Gen-Buccinus, Gen-Harpa, Gen-Murex, Gen-Triton, Gen-Cerethium, Gen-Frisus, Gen-Strombus, Gen-Phorocen, Hipocampus puntatum.

FENOMENOS — Cerdo con cabeza humana, pollito con 4 patas, ternero con dos cabezas.

PETRIFICACIONES — Moluscos, maderos, huesos, dientes, etc., minerales, cristalizaciones, rocas, cuarzo hialino y ahumado, cuarzo, hialino en marmoles de Carrara (ejemplares notables), cristal de roca.

ARMAS — Sables japoneses, puñal japonés, sable recogido en Masoller, lanza recogida en Tupambaé, trabucos, pistolas, bombas, disciplinas, espuelas, etc., pistolas trabajadas y del uso de los indios.

Reptiles y aves disecados y en alcohol.

Peces disecados y en preparacion especial.

Craneo de japonés, mayólica, id. de tortuga, diente de lobo de mar, flechas y arcos, palas de los indios (palo de hierro), antigüedades, etc.

Este importante museo se venderá en un solo lote y formando parte de éste los espléndidos escaparates en que se hallan expuestos, que son de pino de tea con vidrieras.

LA CASA ESTARA EXPUESTA el miércoles de 1 a 10 y 30 p. m. y el dia del remate desde las 8 en adelante. 1162 ab. 23.

Pascual Quartino

CON AVERIA

Chapas de zinc, tablas de pino machimbradas, vigas y otros materiales de construccion.

En el deposito calle Cerro Largo número 375, entre Cindadela y Juncal, local que ocupaba el «Garageo» de los señores Sienra y Ca.

EL MARTES 24 del corriente, á la 1 de la tarde, procederé á la venta en remate publico á la mas alta postura y dinero de contado de todos los materiales de construccion salvados del incendio del referido «Garageo»:

1000 chapas de zinc, 600 tablas de pino y otros materiales que estarán á la vista en el acto del remate. Venta en lotes. 1121 ab 18.

Pascual Quartino

JUDICIAL

De todas las existencias

DEL HOTEL PARIS

Calle 25 de Mayo 290

Entre Ituzaingó y Treinta y Tres

Mobiliario completo de 42 piezas, loza, un rico piano de la acreditada marca Otto, cristales, bebidas surtidas, bateria de cocina, lenceria, instalaciones de gas y luz eléctrica, alfombrados, cocina económica y demas muebles, útiles y enseres del ya referido hotel, uno de los mejores instalados y el mas bien ubicado de esta ciudad.

EL MIERCOLES VEINTE Y CINCO del corriente á la 1 de la tarde y en el mismo hotel, de mandato del señor Juez Letrado de lo Civil de 1er. turno, doctor Martinez, en los autos Domenica Nuñez de Perez con Falconi, procederé á la venta en remate público y por las 2/3 partes de su tasacion de todos los muebles y demas existencias del ya nombrado Hotel de Paris.

Prevengo que la tasacion es bajísima y que el mobiliario de este hotel se encuentra en buen estado, como asimismo puedo recomendar las bebidas de su bodega.

Prevengo tambien que los señores compradores que no sean conocidos del rematador deberán consignar garantia por sus compras. 960 ab 9.

COLOSAL REMATE

Por Doroteo J. Cardona

LLEVANDO EL MARTILLO

Rodolfo Ponce De León

EL DIA 1.o DE MAYO DE 1906—En las Estancias «Santa Elena» y del «Rincon».—Completa liquidacion de todas las haciendas y demás existencias de la sucesion de DON IGNACIO URTUBEY.

Estancias «Santa Elena», «Santa Malvina» (Cololó), «El Rincon» y «San Ignacio».

4500 vacunos DURHAM Y HEREFORD y 2700 lanares, Merino Rambouillet y Lincoln, 175 yeguarizos, caballos, potros, yeguas, etc. etc.

Muebles de dormitorio, sala, comedor, etc.

Máquina, materiales, postes, alambres, etc.

Break, carros, carretas, arreos, etc.

Léase á continuacion un ligero detalle de las haciendas á venderse.

VACUNOS

Shorthorn (Durham y Hereford), 23 animales machos y hembras de Pedrigree inscriptos en el H. B. U. (algunos de ellos importados). 70 animales Durham puros no inscriptos, descendientes directos de padres importados.

GANADOS DURHAM

880 vacas con 880 terneros, 340 vacas, 500 vaquillonas, 220 vaquillonas de 1 1/2 á 2 1/2 años, 92 toritos de 1 1/2 a 2 1/2 años y 15 toros.

GANADOS HEREFORD

250 vacas con 250 terneros, 50 vacas sin cria, 100 vaquillonas, 110 vaquillonas de 1 1/2 á 2 1/2 años y 5 toros.

NOVILLOS DURHAM y HEREFORD

300 novillos de 3 años arriba, 500 novillos de 1 1/2 á 2 1/2 años, 75 reses (novillos, señuelo y bueyes).

LANARES RAMBOUILLET

350 ovejas plantel, 650 id id, 340 borregas id 5500 ovejas, majadas especiales, 5000 borregas id, 3500 caponcitos, 4000 capones y 600 carneros.

LANARES LINCOLN Y CRUZA IDEM

120 ovejas plantel, 70 borregos id, 3000 ovejas cruza muy adelantadas, 1800 borregas id id, 800 caponcitos, 2100 capones y 40 carneros.

Las vacas, vaquillonas, ovejas y borregas de 4 dientes arriba, están servidas.

En seguida del remate de haciendas en la Estancia Santa Elena.

EL DIA 3 y 4 de Mayo de 1906, por disposicion del señor Juez letrado de lo Civil de primer turno doctor don Miguel V. Martinez, dictada en los autos sucesorios de don Ignacio Urtubey procederé a la venta de lo siguiente:

MUEBLES — De comedor, sala, dormitorio, escritorio, etc.

COCHES — Breack, faeton, arreos, etc.

CARROS — 2 carros suizos, carretas, carretas de mano, etc.

UTILES Y MAQUINAS — Maquinas de esquilar, de enfardar, de embolsar, cortadoras de pasto, desgranadoras, etc, etc. Gran cantidad de herramientas y utiles de trabajo.

MATERIALES — Postes, piques, alambre, tablas, etc., etc.

FORRAJES — Alfalfa, pasto, maiz, etc.

Se hace presente que siendo estos artículos de uso de los establecimientos, pueden haberse consumido parcial ó totalmente el dia del remate.

ADVERTENCIAS IMPORTANTES

Las ventas serán al contado, en oro sellado, en lotes á la vista y sin reclamo.

En seguida de la venta se entregan los lotes, corriendo despues de caido el martillo por cuenta exclusiva del comprador.

No se suspenderá el remate por causa de mal tiempo.

Las personas que vayan por el expreso que saldrá de CENTRAL el 30 de Abril á las 6 y 30 a. m., si quieren tener la seguridad de carruaje en la Estacion Drabble, deben tomar el pasaje respectivo hasta el 26 de Abril en el escritorio de

PONCE DE LEON Y DUTRA

Avenida General Rondeau, 173—Montevideo.

Puede hacerse el pedido de boletos de carruajes por carta ó telegrama.

Dirijirse á los mismos señores por catálogos ó informes.

Leopoldino S. Bayarres

JUDICIAL

De una fraccion de campo

Compuesta de 8 hectáreas 2369 metros 7 decimetros á 30 $ 67 cts. a hectárea.

Tasacion bajísima, si se tiene en cuenta que está próxima á la carretera de Toledo á Pando, y los arrendamientos subidos que se pagan en aquellos parajes.

Se va a vender de acuerdo con el siguiente:

EDICTO

Por disposicion del señor Juez L. de lo Civil de 1er. Turno doctor don Miguel V. Martinez se hace saber al publico que el dia 9 del entrante mes de Mayo á las 4 de la tarde en las puertas de este Juzgado calle Rincon núm. 63, y por el martillero don Leopoldino S. Bayarres, asistido del actuario y alguacil se va á proceder á la venta en remate público de una fraccion de campo, situada en Carrasco, Rincon de Pando, departamento de Canelones señalada con el num. 5 en el plano del agrimensor Carlos D. Furriel de octubre de 1895 y compuesta de 8 hectáreas 236 metros 7 decimetros cuadrados y linda por el Norte con la fraccion 4; por el Sud con la núm. 6; por el Este con el Arroyo del Estero Bellaco, y por el Oeste con la fraccion núm. 2.—Ha sido aforada para el pago del Impuesto Inmobiliario en la suma de 46 $ la hectárea. Se previene que no se admitirá oferta que alcance á las 2/3 partes de dicho aforo; que los gastos de escrituración y certificados serán de cuenta del comprador y que el mejor postor estará obligado á consignar en el acto de serle aceptada su oferta el 10 0/0 del precio de venta á los efectos del art. 919 del Código de P. Civil.—Ha sido ordenada en los autos testamentarios de don Gregorio Umpierrez. — Montevideo, Abril 21 de 1906.—Antenor R. Pereira, escribano público.

Por mas datos, Daymán 63, Montevideo y Comercio 151, (Pando). 1146 ab 21.

2.a Feria Arroyo Grande

DE GANADERIA

EL DOMINGO 27 DE MAYO de 1906 EN LA ESTACION «ARROYO GRANDE», ESTANCIA «ERIN» DE DON GUILLERMO PEILE.

Con el concurso de las estancias LOS ALTOS y SANTA ADELAIDA de Drabble hermanos, SANTA ELENA y MONZON HEBER, del doctor don Alejandro Gallinal, LA PALMA, de don Alberto Sienra y las de los señores Taro y Curuchaga, Severo Cardona y Berterreche Hnos.

Por pedidos de local dirijirse á Norberto Gonzalez y Juan C. Peile, Estacion Arroyo Grande, ó á los martilleros Menendez y Larriera, San José de Mayo, y á los efectos del catálogo se previene á los señores ganaderos que deben remitir los pedidos antes del 20 de Abril próximo venidero. 921 mz 11.

J-B

PRODUCTOS DE LAS ESTANCIAS

"CAMPANA" y "RECREO"

Marca J-B propiedad de don Tomás Bell

Distrito Conchillas - Departamento de la Colonia.

Hay en venta varios magníficos lotes de vacas y vaquillonas de las razas Hereford y Durham puras por cruza por lo que llamamos la atencion de los señores estancieros que deseen adquirir uno ó más lotes para formar buenos planteles para cria.

Toros **Hereford**	puros por cruza			
Id. **Durham**	id	id	id.	
Padrillos **Clydesdale**	id	id	id	(tiro pesado)
Id **Yorkshire**	id	id	id	(tiro liviano)
Carneros y ovejas Lincoln	id	id	id	

Estos establecimientos llevan 30 años de refinamiento en sus haciendas y ésta es su mejor recomendación.

Para tratar dirigirse á JULIO CLAUZOLLES, calle Gil N.o 14; único comisionado en Montevideo.

A los señores ganaderos

Ofrezco en venta toda clase de animales reproductores vacunos de las razas DURHAM, HEREFORD, HOLANDESAS Y GARONESAS, ya sean puros de pedigree, puros por cruza ó mestizos, tanto de campo como de galpon, como ser:

TOROS, TORILLOS, VACAS, VAQUILLONAS, TERNERAS, etc.

Vendo tambien animales reproductores lanares, de las razas siguientes:

CARNEROS SHROPSHIRE PUROS, IMPORTADOS Y DE CAMPO.
CARNEROS HAMSPHIRE PUROS DE CAMPO.
CARNEROS LINCOLN PUROS DE CAMPO Y MESTIZOS.
CARNEROS RAMBOUILLET PUROS DE GALPON, CAMPO E IMPORTADOS.
OVEJAS RAMBOUILLET, CARAS NEGRAS, LINCOLN, ROMNEY-MARCH
POTROS MESTIZOS DE TIRO LIVIANO, YUNTAS ESPLENDIDAS.
POTROS MESTIZOS DE TIRO PESADO.
MULAS MESTIZAS Y CRIOLLAS.
NOVILLOS DE TIPO EXPORTACION Y FRIGORIFICO.
CAPONES PARA EXPORTACION E INVERNAR.

Todo procedente de establecimientos de los mas importantes del pais, por precios sin competencia.

ME ENCARGO ADEMAS DE CONTRATAR EMBARQUES DE NOVILLOS, CAPONES Y MULAS PARA EXPORTACION Y DEJARLOS INSTALADOS A BORDO.

Quien se interese, puede dirigirse al SEÑOR ANTONIO PAULLIER, CALLE MERCEDES 146.—MONTEVIDEO. 3141 av 15

Pascual Quartino

Importante remate de mercaderías

PARA LA ENTRANTE ESTACION

Por orden de una importante casa alemana

EN MI CASA DE REMATES

Calle Treinta y Tres 147 y 149

EL JUEVES VEINTE Y SEIS Y SABADO 28 del corriente, á las 12 1/2 en punto de la tarde, se procederá á la venta de un completo y variado surtido de artículos para la estacion de invierno.

AL MISMO TIEMPO

Gran surtido de tartanes, generos de vestidos, casinetas y casimires de lana y mezcla. 1152 ab 21

Ricardo Sienra

Grandes remates de mercaderías

PARA LA ENTRANTE ESTACION

EN MI CASA CALLE RINCON NUMERO 87

EL MIERCOLES VEINTE Y CINCO Y VIERNES 27 de Abril, á la una en punto, se procederá a la venta de un importante surtido de mercaderías para la entrante estacion.

AL MISMO TIEMPO

Gran surtido de franelas, muletones, tartanes, casimires, frazadas, tricotas, ponchos, camisetas y artículos de punto. 1154 ab 21

A. B. Larriera

Hermosísimo terreno. Al mejor postor. Diez hectareas, 4185 metros 33 decimetros.

EL JUEVES 26 de Abril de 1906, En la Bolsa de Comercio. El dia indicado (jueves 26 de Abril) á las dos de la tarde, venderé en remate publico, sin base, al contado, pagadero en el momento de escriturarse, una fraccion de terreno, con las mejoras que contiene, situado dentro de los siguientes limites: Norte, don Tomás Perdomo; Sud, don Juan Pardías; Este (ó sea al frente) camino de la cuchilla Grande y Oeste (ó sea el fondo) don Manuel Hita, Arroyo Mendoza por medio; propiedad de doña Generosa V. Maceda de Sanchez, compuesto de diez hectáreas cuatro mil ciento ochenta y cinco metros 33 decímetros cuadrados. Está arrendado á don Francisco Bonine á razon de ciento seis pesos al año pero se entregará inmediatamente.

El terreno dista 120 metros de la esquina del camino Artigas, á donde llega el macadam; está camino por medio con la conocida chacra Lombardini é inmediato á la Estacion «33». Linda con terrenos de la sucesion Pensado y los interesados deben preguntar por el almacen de don Lorenzo Pensado.

TITULOS BUENOS

Consignacion 10 por ciento; escritura por cuenta del comprador; por otros informes al martillero, 25 de Mayo 89. Teléfono Uruguaya 1920 (Central). 978 ab 11

Victorica y Muiños

Una yunta de tiro

EL VIERNES 27 del corriente, á las 2 de la tarde, venderemos, en frente á la Bolsa de Comercio una buena yunta de caballos de tiro. Uno es zaino, raza Trakenen y otro colorado, marca Porciúncula. Tiran solos y en yunta para cualquier lado. Recomendamos puntualidad. Entrega en el acto. 1145 ab 21.

José L. Laugaron

EL LUNES 30 de Abril, á la una y media de la tarde. En la calle Cuñapirú núm. 109, esquina Reducto.

De los muebles que adornan la casa del señor Otto Grether, por ausentarse su familia para Europa.

El dia indicado, á la una de la tarde, empezaré el remate de los buenos muebles hamburgueses que adornan la casa de dicho señor.

DETALLE — Sala—Un rico piano perpendicular (armazon de hierro) de concierto, de la acreditada marca Otto.

Un rico juego de sala tapizado (5 piezas: 2 butacas, sillas de fantasía, espejos con lunas biseladas, cortinados, adornos, de sala, aparatos de luz eléctrica, etc.

Salita — Escritorio, sillones, repisas, chiffonier, cuadros, buen camalero, etc.

Escritorio — Un buen escritorio ministro, 2 bibliotecas de nogal, sillon, sillas, perchas, etc.

Comedor — Un espléndido juego (hamburgués) compuesto de gran aparador, trinchante, gran mesa, gran sofá con espejo luna biselada, sillas, reloj, cristales, loza, aparatos de luz eléctrica, platinas, etc., etc., cuadros, estufa, cortinados, adornos, etc.

Dormitorio — Un juego compuesto de cama de bronce, ropero, cómoda, toilette, lavatorio, sillones, sillas, cortinados, galerías, alfombra, aparatos de luz eléctrica, etcétera.

Patio — Plantas, tinas, jaulas, pájaros, una buena heladera americana, una espléndida bicicleta marca «Pierce», en perfecto estado, etc.

Cocina — Una rica cocina de hierro, extranjera; buena batería de cocina, mesa, bancos, sillas, etc.

Ventas al contado en oro sellado. Exijo garantía por toda compra.

La casa estará en exposicion el domingo 29 (víspera del remate) de 9 á 12 de la mañana. 1152 ab 21

José L. Laugaron

EL MIERCOLES 25 de ABRIL á las 2 de la tarde.—En mi Tattersall calle Agraciada núm. 50 esquina Cuareim.—De 30 hermosos potros y 10 yeguas mestizas de tiro pesado y liviano—Establecimiento «La Charolesa»—(Cololó)—Propiedad del señor Tomas D. Bruce.

HERMOSAS YUNTAS

Llamo la atencion de los interesados por caballos buenos pues este lote es de lo mejor que viene á la venta y escuso entrar en mas detalles por ser una marca muy conocida.

El dia indicado á las 2 de la tarde venderé por cuenta del establecimiento «La Charolesa» un espléndido lote de potros y yeguas de tiro liviano y pesado como sigue:

30 potros mestizos de tiro pesado y liviano de gran alzada, pelos tapados, sanos y de buena clase.

10 yeguas mestizas de las mismas condiciones y raza.

Estarán en exposicion la víspera de tarde y el dia del remate á la mañana. En seguida 10 carneros Romney Marsh de la Cabaña «Ideales», del doctor Young.

4 espléndidas vacas lecheras con cría chica al pié.
Una montura completa.
1 torito mestizo raza Jersey.
1 vaca mestiza Jersey próxima á parir.
1 tilbury usado.
70 chapas fierro galvanizado.

1125 ab 21.